

France et Colonies : 4 fr.

N° 169. - Juillet 1931

# LA SCIENCE ET LA VIE

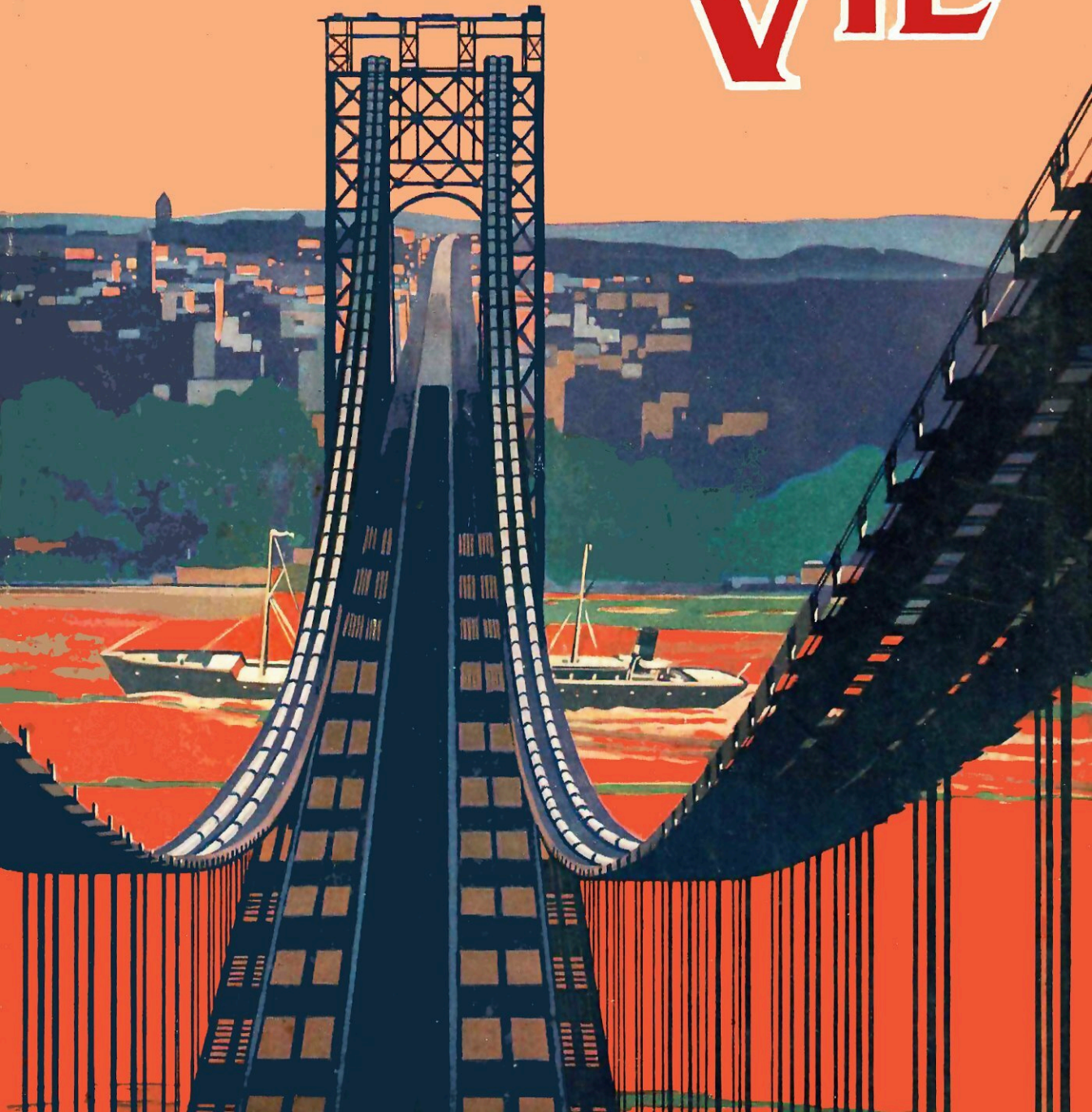

# LE SYNCHRO-SS.C.4 SECTEUR • 4

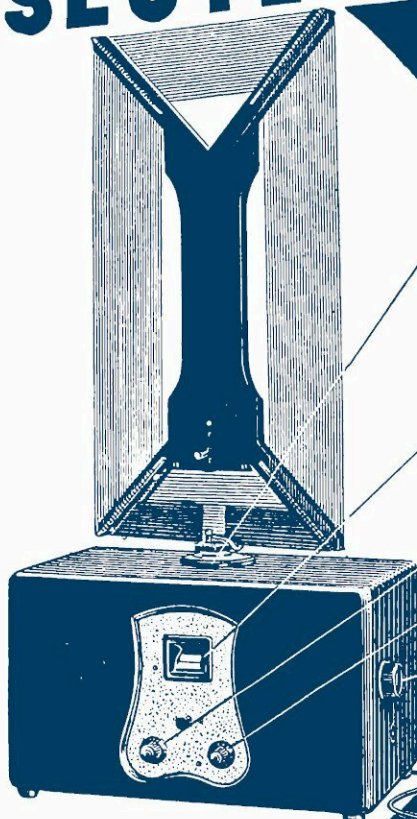

MONTAGE SUPERHÉTÉRODYNE-SECTEUR A BIGRILLE  
A MOYENNE FRÉQUENCE A ÉCRAN  
ET BASSE FRÉQUENCE TRIGRILLE  
(Brevets Lucien LÉVY)

CADRE  
ORIENTABLE  
ET AMOVIBLE  
AVEC  
COLLECTEUR  
A PISTONS  
sans fils de  
connexion

UN SEUL  
CADRAN  
LUMINEUX

CORRECTEUR  
Volume-Contrôle

UN SEUL  
RÉGLAGE  
DE  
LONGUEUR  
D'ONDE

UNE  
PRISE  
DE  
COURANT  
ET  
C'EST TOUT!

## SENSIBLE - SÉLECTIF - MUSICAL

De récents progrès réalisés en T. S. F. par le célèbre inventeur du " SUPERHÉTÉRODYNE " : M. L. LÉVY, portent la sensibilité et la sélectivité de ce poste à un degré de perfection inconnu à ce jour. Sa basse fréquence trigrille lui permet d'actionner un diffuseur électrodynamique puissant.

**DÉMONSTRATIONS GRATUITES A DOMICILE** dans toute la France par tous nos agents. Remboursement de tout poste ne donnant pas satisfaction après 8 jours d'essai.

CATALOGUE FRANCO

# RADIO-L.L.

Lucien LÉVY, inventeur du " SUPERHÉTÉRODYNE " et réalisateur du premier poste radiophonique de la TOUR EIFFEL  
5, Rue du Cirque, 5, PARIS (Champs-Élysées). Téléph. : Élysées 14-30 et 14-31

Publicité A. G. G. G.

# ÉCOLE DU GÉNIE CIVIL

# ÉCOLE DE NAVIGATION

PLACÉES SOUS LE HAUT PATRONAGE DE L'ÉTAT

152, avenue de Wagram, 152 - PARIS-17<sup>e</sup>

ENSEIGNEMENT SUR PLACE et PAR CORRESPONDANCE

## INDUSTRIE

Formation et Diplômes  
de DESSINATEURS  
TECHNICIENS  
INGÉNIEURS

dans toutes les spécialités :

Electricité - T.S.F. - Mécanique - Métallurgie  
- Chimie - Mines - Travaux publics - Bâtiment -  
Constructions en fer, bois, béton armé, etc...

## AGRICULTURE

Régisseurs - Intendants - Chefs et directeurs  
d'exploitation

## COMMERCE

Comptables - Experts comptables - Secrétaires  
et administrateurs - Ingénieurs et directeurs  
commerciaux

## SECTION ADMINISTRATIVE

Poudres - P.T.T. - Chemins de fer - Manu-  
factures - Douanes - Ponts et Chaussées et  
Mines - Aviation - Armée

## TRAVAUX DE LABORATOIRES

Mécanique - Electricité et T.S.F.

Tous les Samedis après-midi  
et Dimanches matin

## MARINE MARCHANDE

Formation  
d'Elèves-Officiers - Lieutenants et Capitaines  
pour la Marine de Commerce  
Officiers mécaniciens - Radios et Commissaires

Préparation  
aux Ecoles de Navigation maritime

## MARINE DE GUERRE

Préparation  
aux Ecoles de Sous-Officiers, d'Elèves-Officiers  
et d'Elèves-Ingénieurs

Préparation  
aux différents examens du pont et de la  
machine, dans toutes les spécialités et à tous  
les degrés de la hiérarchie

## TRAVAUX PRATIQUES

Cartes - Sextant - Manœuvres d'embarcations  
les Jedis et Dimanches

NAVIRE-ÉCOLE D'APPLICATIONS  
en rade de Brest

Croisière chaque année et croisière de vacances  
sur les côtes d'Europe, d'Afrique et d'Asie

## PROGRAMMES GRATUITS

Accompagner toute demande de renseignements d'un timbre-poste pour la réponse

# CINTREUSE MINGORI

A FROID SANS REMPLISSAGE

Syst. Renou-Mingori. B<sup>te</sup> France S.G.D.G.  
et Etranger.

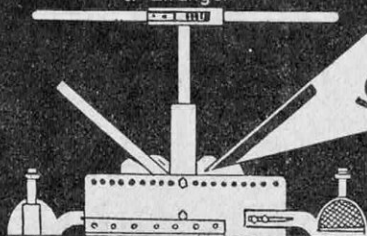

10 FOIS PLUS VITE QU'À LA FORGE  
POUR TUBES FER DU 12X17 AU 50X60 INCLUS

SUR N'IMPORTE QUEL PLAN

C. MINGORI - Const<sup>r</sup> Breveté - 7 & 8, rue Jules VALLÈS - PARIS (XI<sup>e</sup>)  
TÉL ROQUETTE 90.68

5 Modèles du 12x17 au 102x114 inclus

**PLUS DE 10.000 EN SERVICE**

Demander la Brochure n° 4

## LE BÉTON CELLULAIRE

(Matériaux cellulaires)

## MATÉRIAU DE CONSTRUCTION

Léger - Isolant - Insonore  
Résistant - Sert de pare-feu  
Absorbe peu l'eau  
Empêche les condensations



## ISOLANT - CALORIFUGE

Léger - Homogène - Inaltérable  
Imputrescible - Résiste au gel  
Inattaquable par l'eau  
Résiste aux intempéries

## Etab. CHRISTIANI & NIELSEN

184, boul. Saint-Germain

..... PARIS .....

Téléphone : LITRÉ 88-81, 88-82, 88-83

REGISTRE DU COMMERCE : 180.089

# LE COLONIAL

Appareil métallique de haute précision  
employant les bobines de pellicules 6 x 9 cm en rouleau

(Modèle exclusif du PHOTO-HALL)

PRIX  
du COLONIAL  
avec anastigmat  
BERTHIOT  
F : 4,5

**450 frs**

ou payable en  
12 mensualités de

**40 francs**

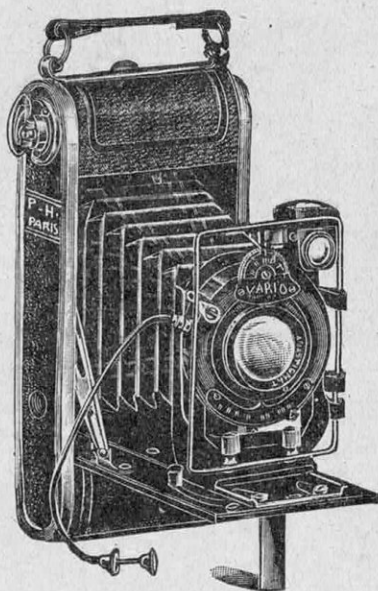

PRIX  
du COLONIAL  
avec anastigmat  
ZEISS-IÉNA  
F : 4,5

**795 frs**

ou payable en  
12 mensualités de

**70 francs**

Appareil de haute précision, de format réduit, gainé maroquin, de construction **entièrement métallique** très soignée, employant les bobines de pellicules en rouleau 6 x 9 cm, soufflet peau, poignée, viseur clair réversible, viseur iconomètre, objectif **Berthiot f : 4,5** sur **Vario** ou **Zeiss-Iéna f : 4,5** sur **Compur**, déclencheur, mise au point par excentrique, deux écrous, modèle exclusif du PHOTO-HALL mis en vente à **prix réduit** à l'occasion de l'Exposition coloniale.

# PHOTO-HALL

5, rue Scribe (près de l'Opéra), PARIS-OPÉRA (9<sup>e</sup>)

CATALOGUE GRATUIT ET FRANCO SUR DEMANDE

# CAMPING ? ...

**NON :** Si les joies du plein air doivent être gâchées par les insuffisances d'une installation défectueuse.

**OUI :** Si tout est prévu comme dans les créations "STELLA" ci-contre pour le maintien du confort habituel.



FACILITÉS DE PAIEMENT

Notice illustrée franco

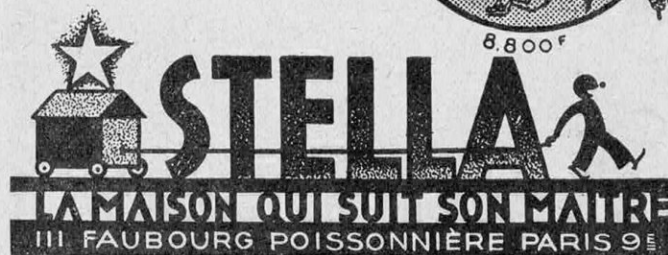

PUB. AMBLARD

QUINOR

## *Tout le charme du voyage*

*Les subtilités d'un merveilleux paysage vous échapperont si vous n'avez soin de vous munir d'une jumelle Huet.*



MARQUE

DÉPOSÉE

DEMANDEZ A VOTRE OPTICIEN DE VOUS SOUMETTRE LES DERNIERS MODELES PORTANT NOTRE MARQUE

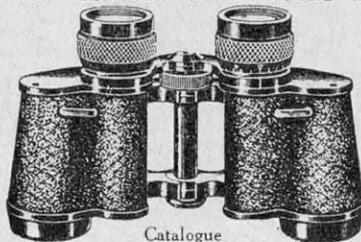

Catalogue  
franco sur demande  
mentionnant le nom de la revue

SOCIÉTÉ GÉNÉRALE D'OPTIQUE  
76 Boul<sup>d</sup> de la Villette . PARIS (XIX)

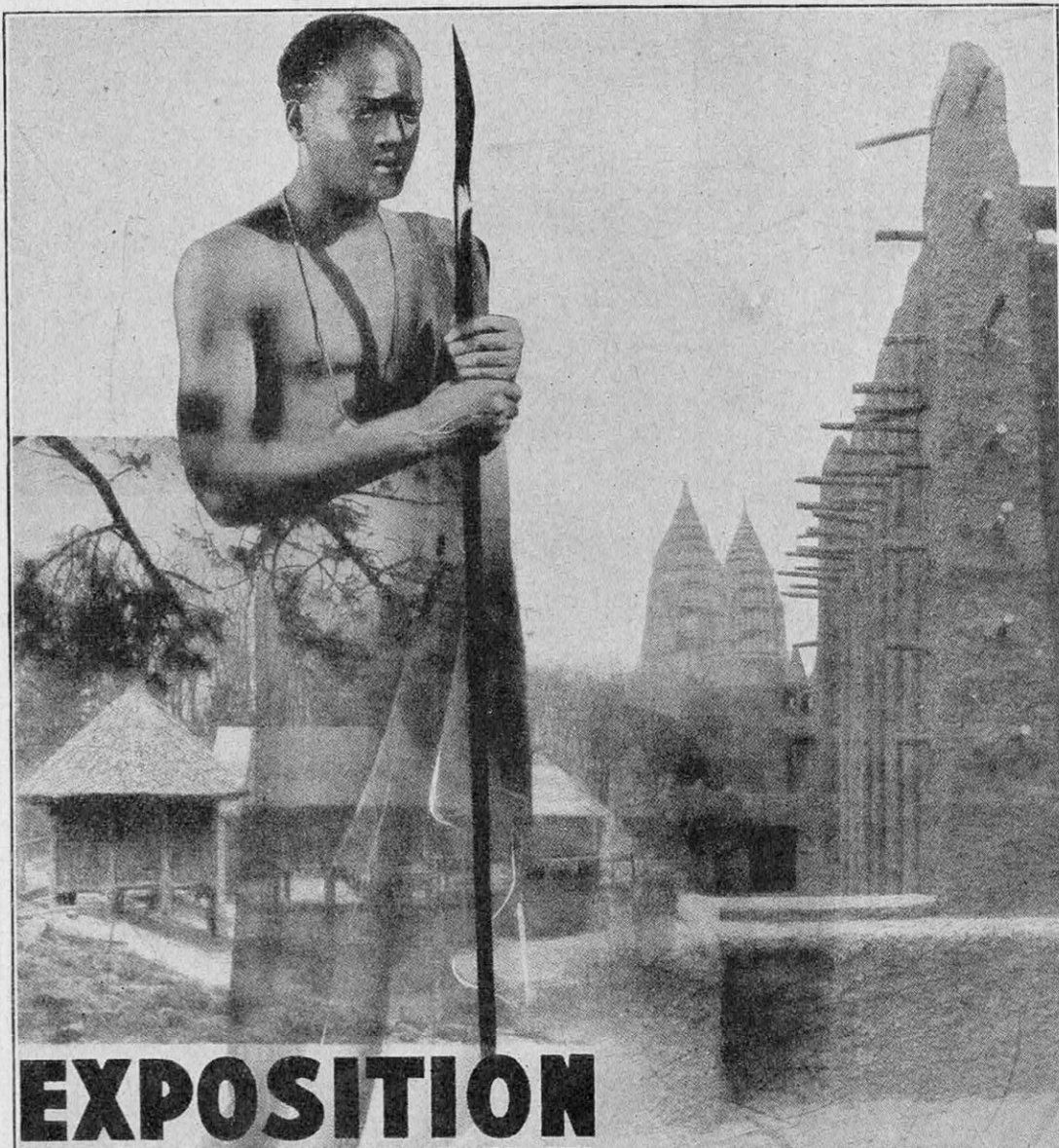

HAVAS J.

# EXPOSITION COLONIALE INTERNATIONALE

PARIS MAI · NOVEMBRE 1931

*le plus beau voyage à travers le monde*

Toute la faune de la savane, de la brousse, de la forêt vierge, les oiseaux merveilleux, toute la flore des tropiques, l'art indigène, les splendeurs de toutes les architectures, la vie dans son cadre exotique.

# ÉTUDES CHEZ SOI

Vous pouvez faire, **CHEZ VOUS, QUELLE QUE SOIT VOTRE RÉSIDENCE**, sans déplacement, sans abandonner votre situation, en utilisant simplement vos heures de loisirs, avec le **MINIMUM DE DÉPENSES**, dans le **MINIMUM DE TEMPS**, avec le **MAXIMUM DE PROFIT**, quels que soient votre degré d'instruction et votre âge, en toute discrétion si vous le désirez, dans tous les ordres et à tous les degrés du savoir, toutes les études que vous jugez utiles pour compléter votre culture, pour obtenir un diplôme universitaire, pour vous faire une situation dans un ordre quelconque d'activité, pour améliorer la situation que vous pouvez déjà occuper ou pour changer totalement d'orientation.

Le moyen vous en est fourni par les **COURS PAR CORRESPONDANCE** de

## L'ÉCOLE UNIVERSELLE

la plus importante du monde

PLACÉE SOUS LE HAUT PATRONAGE DE L'ÉTAT

L'efficacité des méthodes de l'Ecole Universelle, méthodes qui sont, depuis 22 ans, l'objet de perfectionnements constants, est prouvée par

### LES MILLIERS DE SUCCES

que remportent, chaque année, ses élèves aux examens et concours publics, ainsi que par les **milliers de lettres d'éloges** qu'elle reçoit de ses élèves et dont quelques-unes sont publiées dans ses brochures-programmes.

Pour être renseigné sur les avantages que peut vous procurer l'Enseignement par Correspondance de l'Ecole Universelle, envoyez-lui aujourd'hui même une carte postale ordinaire portant simplement **vos adresse** et le **numéro des brochures** qui vous intéressent, parmi celles qui sont énumérées ci-après. Vous les recevrez par retour du courrier, franco de port, à **titre absolument gracieux et sans engagement** de votre part.

Si vous désirez, en outre, des renseignements particuliers sur les études que vous êtes susceptible de faire et sur les situations qui vous sont accessibles, écrivez plus longuement. Ces conseils vous seront fournis de la façon la plus précise et la plus détaillée, toujours à titre absolument gracieux et sans aucun engagement de votre part.

**BROCHURE N° 16.001**, concernant les *classes complètes* de l'**Enseignement primaire et primaire supérieur** jusqu'au Brevet élémentaire et Brevet supérieur inclusivement — concernant, en outre, la préparation rapide au *Certificat d'études primaires*, au *Brevet élémentaire*, au *Brevet supérieur*, pour les jeunes gens et jeunes filles qui ont déjà suivi les cours complets d'une école — concernant enfin la *préparation au Certificat d'aptitude pédagogique*, aux divers *Professorats*, à l'*Inspection primaire*, etc...

(Enseignement donné par des *Inspecteurs primaires*, *Professeurs d'E. N.* et *d'E. P. S.*, *Professeurs de Cours complémentaires*, etc...)

**BROCHURE N° 16.010**, concernant toutes les *classes complètes* de l'**Enseignement secondaire** officiel jusqu'au *Baccalauréat* inclusivement — concernant, en outre, pour les jeunes gens et les jeunes filles qui ont déjà suivi les cours d'un lycée ou collège, la préparation rapide aux *divers baccalauréats*.

(Enseignement donné par des *Professeurs de Faculté*, *Professeurs agrégés*, etc...)

**BROCHURE N° 16.014**, concernant la préparation à *tous les examens* de l'**Enseignement supérieur** : licence en droit, licence ès lettres, licence ès sciences, certificat d'aptitude aux divers *professorats*, etc...

(Enseignement donné par des *Professeurs de Faculté*, *Professeurs agrégés*, etc...)

**BROCHURE N° 16.021**, concernant la préparation aux concours d'admission dans *toutes les grandes écoles spéciales* : Agriculture, Industrie, Travaux publics, Mines, Commerce, Armée et Marine, Enseignement, Beaux-Arts, Colonies, etc...

(Enseignement donné par des *Professeurs des Grandes Ecoles*, *Ingénieurs*, *Professeurs de Faculté*, *Professeurs agrégés*, etc...)

**BROCHURE N° 16.028**, concernant la préparation à *toutes les carrières administratives* de la Métropole et des Colonies.

(Enseignement donné par des *Fonctionnaires supérieurs de Grandes Administrations* et par des *Professeurs de l'Université*.)



**BROCHURE N° 16.034**, concernant la préparation à tous les brevets et diplômes de la **Marine marchande** : Officier de pont, Officier mécanicien, Commissaire, T.S.F., etc...

(Enseignement donné par des Officiers de pont, Ingénieurs, Officiers mécaniciens, Commissaires, Professeurs de l'Université, etc...)

**BROCHURE N° 16.040**, concernant la préparation aux carrières d'Ingénieur, Sous-Ingénieur, Dessinateur, Conducteur, Chef de chantier, Contremaître dans toutes les spécialités de l'Industrie et des Travaux Publics : Electricité, T.S.F., Mécanique, Automobile, Aviation, Mines, Forge, Chauffage central, Chimie, Travaux publics, Architecture, Béton armé, Topographie, etc...

(Enseignement donné par des Professeurs des Grandes Ecoles, Ingénieurs spécialistes, Professeurs de l'Enseignement technique, etc...)

**BROCHURE N° 16.046**, concernant la préparation à toutes les carrières de l'Agriculture, des Industries agricoles et du Génie rural, dans la Métropole et aux Colonies.

(Enseignement donné par des Professeurs des Grandes Ecoles, Ingénieurs agronomes, Ingénieurs du Génie rural, etc...)

**BROCHURE N° 16.049**, concernant la préparation à toutes les carrières du Commerce (Administrateur commercial, Secrétaire commercial, Correspondancier, Sténo-Dactylographe); de la Comptabilité (Expert-Comptable, Comptable, Teneur de livres); de la Représentation, de la Banque et de la Bourse, des Assurances, de l'Industrie hôtelière, etc...

(Enseignement donné par des Professeurs d'Ecoles pratiques, Experts-Comptables, Techniciens spécialistes, etc...)

**BROCHURE N° 16.055**, concernant la préparation aux métiers de la Couture, de la Coupe et de la Mode : Petite-main, Seconde-main, Première-main, Couturière, Vendeuse, Vendeuse-retoucheuse, Modéliste, Modiste, Coupeuse, Coupe pour hommes, Lingère, etc...

(Enseignement donné par des Professeurs officiels et par des Spécialistes hautement réputés.)

**BROCHURE N° 16.065**, concernant la préparation aux carrières du Cinéma : Carrières artistiques, techniques et administratives.

(Enseignement donné par des Techniciens spécialistes.)

**BROCHURE N° 16.069**, concernant la préparation aux carrières du Journalisme : Rédacteur, Secrétaire de Rédaction, Administrateur-Directeur, etc...

(Enseignement donné par des Professeurs spécialistes.)

**BROCHURE N° 16.076**, concernant l'étude de l'Orthographe, de la Rédaction, de la Rédaction de lettres, du Calcul, du Calcul mental et extra-rapide, du Dessin usuel, de l'écriture, etc...

(Enseignement donné par des Professeurs de l'Enseignement primaire et de l'Enseignement secondaire.)

**BROCHURE N° 16.082**, concernant l'étude des Langues étrangères : Anglais, Espagnol, Italien, Allemand, Portugais, Arabe, Esperanto. — Tourisme (Interprète).

(Enseignement donné par des Professeurs ayant longuement séjourné dans les pays dont ils enseignent la langue.)

**BROCHURE N° 16.089**, concernant l'enseignement de tous les Arts du Dessin : Dessin usuel, Illustration, Caricature, Composition décorative, Aquarelle, Peinture à l'huile, Pastel, Fusain, Gravure, Décoration publicitaire — concernant également la préparation à tous les Métiers d'art et aux divers Professorats de Dessin, Composition décorative, Peinture, etc...

(Enseignement donné par des Artistes réputés, Lauréats des Salons officiels, Professeurs diplômés, etc...)

**BROCHURE N° 16.094**, concernant l'enseignement complet de la Musique : Musique théorique (Solfège, Harmonie, Contrepoint, Fugue, Composition Instrumentation, Orchestration, Transposition); Musique instrumentale (Piano, Accompagnement au piano, Violon, Flûte, Mandoline, Banjo, Clarinette, Saxophone, Accordéon) — concernant également la préparation à toutes les carrières de la Musique et aux divers Professorats officiels ou privés.

(Enseignement donné par des Grands Prix de Rome, Professeurs membres du Jury et Lauréats du Conservatoire national de Paris.)

**BROCHURE N° 16.096**, concernant la préparation à toutes les carrières coloniales (Administration, Commerce, Industrie, Agriculture.)

(Enseignement donné par des Fonctionnaires supérieurs des Grandes Administrations, Techniciens spécialistes des Questions coloniales, Ingénieurs d'Agronomie coloniale.)

Ecrivez aujourd'hui même, comme nous vous y invitons à la page précédente, à  
**MESSIEURS LES DIRECTEURS** de

# L'ÉCOLE UNIVERSELLE

59, boulevard Exelmans, PARIS (16<sup>e</sup>)

# LE PREMIER SUPER-SECTEUR FRANÇAIS

DÉCRIT DANS  
CETTE REVUE

## de mise au point parfaite

Fonctionnant  
sur cadre  
Haute  
sélectivité

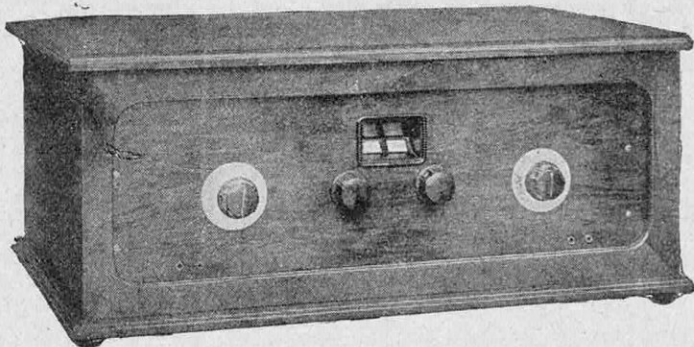

Ayant les  
plus hautes  
qualités  
musicales

En pièces détachées avec  
plan de construction.  
Prix .....

**1.175 fr.**

Monté, complet avec ébénis-  
terie, lampes secteur, cadre  
et diffuseur supérieur .....

**2.850 fr.**

Expédition immédiate franco d'emballage, port dû, dans toute la France et à l'Étranger

Établissements **RADIO-SOURCE**, 82, avenue Parmentier  
PARIS - XI<sup>e</sup>

FABRIQUE DE FILTRE LABORATOIRE MUNICIPAL

LABORATOIRE MUNICIPAL DE CHIMIE  
Analyse quantitative N° 396

Le Directeur du Laboratoire municipal certifie que l'échantillon déposé  
sous le n° 441 par M. Messalières NERAN frères, pour  
ESSAI d'UN FILTRE a donné les résultats suivants:

On a effectué chaque essai dans les conditions sui-  
vantes:  
A 20 litres d'eau distillée, on a ajouté 1<sup>cc</sup> d'une  
culture de Bacille Coli âgée de 48 heures, et après  
agitation, le récipient contenant l'eau contaminée a  
été relié au filtre sous une pression égale à environ 2  
mètres d'eau. Après 5 heures de fonctionnement, 1<sup>cc</sup> du  
liquide du filtre a été ensemencé en bouillon peptoné  
phéniqué pour la recherche du Bacille Coli.

Date des essais	Recherche du Bacille Coli
13 Juillet	négative
20 Juillet	d°
24 Juillet	d°
3 Août	d°
10 Août	d°
28 Août	d°
9 Septembre	d°
21 Septembre	d°
4 Octobre	d°
11 Octobre	d°
18 Octobre	d°
27 Octobre	d°
4 Novembre	d°

Le débit du filtre qui n'a pas été noté pendant tous  
la durée des essais était, au début, de 1 litre en 1h40  
re. et a la clôture des essais, le 4 Novembre, seulement  
de 1 litre en 8 heures. Paris, le 25 Novembre 1915



Tous personnes qui ont vu ce document ont été avisées à la réputation de  
conscience et de dévouement.

# Buvez de l'eau vivante et pure

Protégez-vous des Epidémies

**FILTRE PASTEURISATEUR**  
**MALLIÉ**

1<sup>er</sup> Prix Montyon  
Académie des Sciences

PORCELAINE D'AMIANTE  
FILTRES DE MÉNAGE

Comme le prouve l'analyse ci-dessus du Laboratoire municipal de Chimie,  
aucun appareil de stérilisation ne peut donner de résultats supérieurs.

DANS TOUTES LES BONNES MAISONS D'ARTICLES DE MÉNAGE  
et 155, rue du Faubourg-Poissonnière, PARIS (9<sup>e</sup>)

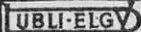

La Science et la Vie est le seul magazine de vulgarisation scientifique et industrielle.



**BONNET DE BAINS**, uni, avec bandes fantaisie, nouvelle forme, très jolis coloris, pour dames, depuis ..... 8.50  
**Grand choix** d'autres modèles pour hommes et dames jusqu'à ..... 25. »



**COSTUME DE BAINS « JANTZEN »**, modèle 33, uni, formant une seule pièce en belle laine, sans jupe à porter avec ou sans culotte, teintes marine, saphir, jaune, géranium. Tailles 33 à 44. .... 120. »  
**Toutes tailles** en magasin pour hommes ou dames jusqu'à ..... 213. »  
**COSTUMES DE BAINS « MEB »** en laine extra, irrétrécissable, coloris mode, grand teint, uni... 70. »  
**Toutes nuances**, tons sur tons..... 80. »  
**Grand choix de peignoirs**, haute nouveauté, teinte mode, depuis..... 120. » jusqu'à 250. »

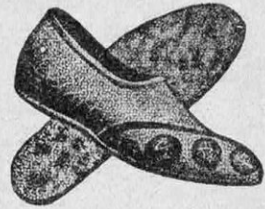

**SOULIERS DE BAINS « Royal »** semelle crêpe, garnis médaillons, sans talons. Pour dame, la paire ..... 19.50  
**Autres modèles** pour hommes, nouvelle garniture classique, 2 couleurs, noir ou tan. 3 tailles petite, moyenne, grande, la paire ..... 31.50



**PROPULSEUR amovible « JOHNSON »**, tous types depuis ..... 3.500. » jusqu'à ..... 10.000. »  
**Grand choix** en magasin de toutes autres marques Lutetia, Laros, Motogodille, Elto, etc.

**BALLES DE TENNIS** fabrication française, Meb, Dunlop, Spalding, Slazengers, depuis 80. » la douz. jusqu'à ..... 165. »



**TENTES à mât central**, armature bois, en coutil métis, porte-auvent et 2 fenêtres, couverture coutil gris uni ou rayé, livrée avec mailet, piquets, cordes de tirage, sac, dimensions à la base 165x165, sans sangles..... 455. »  
**Tente « ROYAN »** sans mât central, porte-auvent, sans fenêtre ..... 285. »



**RAQUETTES DE TENNIS** toutes marques en magasin, depuis 55. » jusqu'à 525. »

Catalogue Tennis, Golf, Equitation. 52 pages franco sur demande

STABILITÉ  
LÉGÈRETÉ



CONFORT  
SOLIDITÉ

**CANOË genre INDIEN « SAFETY MEB »** (fabrication Chauvière) pour le sport, la promenade, établi d'après des modèles de canoës indiens et construit en acajou de tout premier choix. Livré avec deux sièges mobiles, sans accessoires.  
 Longueur 4 m. 40 ; largeur 0 m. 72 ; profondeur 0 m. 29 ..... 2.000. »  
 — 4 m. 70 ; — 0 m. 78 ; — 0 m. 30 ..... 2.100. »  
 — 5 m. 00 ; — 0 m. 90 ; — 0 m. 32 ..... 2.175. »

# MESTRE & BLATGÉ

46-48, avenue de la Grande-Armée - PARIS

Société anonyme : Capital 15.000.000

La plus importante Maison du Monde pour Fournitures Automobiles, Véloceipédie, Sports et Jeux

Vient de paraître le nouveau Catalogue Accessoires Autos S.V., 1.200 pages, franco 12. »

# Avertisseurs-Alarmes à deux tons pour Voitures, Sidecars de Sapeurs-Pompiers

Adoptés par l'État-Major des Sapeurs-Pompiers de Paris et des grandes Villes

Appels électriques et à air comprimé pour Municipalités, Mines, Usines, Marine, Carrières, Exploitations forestières et agricoles, Aviation, Remorquage, etc...  
Modèles spéciaux pour Petites Communes

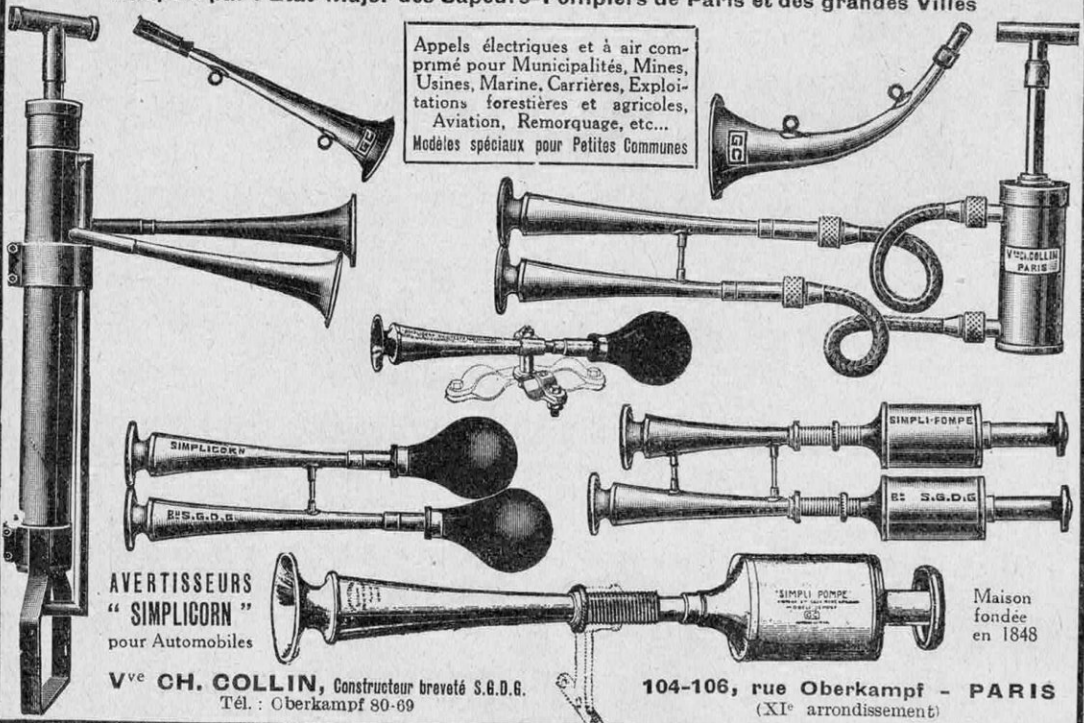

AVERTISSEURS  
"SIMPLICORN"  
pour Automobiles

V<sup>ve</sup> CH. COLLIN, Constructeur breveté S.G.D.G.  
Tél. : Oberkampf 80-69

Maison  
fondée  
en 1848

104-106, rue Oberkampf - PARIS  
(XI<sup>e</sup> arrondissement)

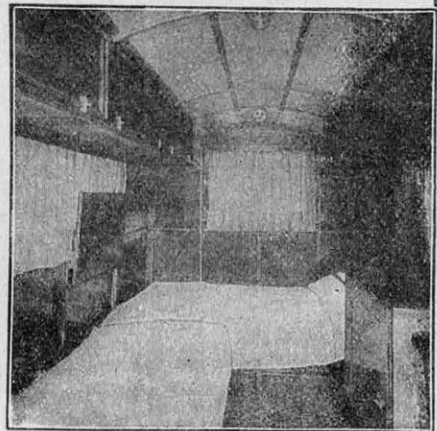

INTÉRIEUR DE NOTRE MODÈLE 29 P

Équipé pour trois personnes (1 lit simple et 1 lit double), avec cuisinière à essence, batterie de cuisine complète, lavabo à écoulement extérieur, armoire à glace, etc., etc.

Le campeur moderne prend sa maison en remorque de son auto; il part et s'arrête où et quand il veut... Il lui reste une indépendance totale, une liberté sans limite... À l'arrivée, pas d'installation fatigante à faire; la cuisine est prête à fonctionner, les lits sont en place, vous êtes chez vous...

— Photos et textes extraits de notre CATALOGUE SV ADRÉSSÉ FRANCO —

**CAMPING-SPORT** - 11, rue Barye, PARIS (17<sup>e</sup>) - Tél. : Carnot 66-71

Si beaucoup de mots commencent par **FRI...**  
seul

# "FRIGÉLUX"

assure d'une façon parfaite la conservation des aliments.

Retenez donc ce nom

# "FRIGÉLUX"

le seul réfrigérateur fonctionnant "sous le signe du silence" au gaz ou à l'électricité, sans moteur ni compresseur.

# "FRIGÉLUX"

produit de la glace, rafraîchit les boissons  
permet la préparation de sorbets et autres friandises glacées.

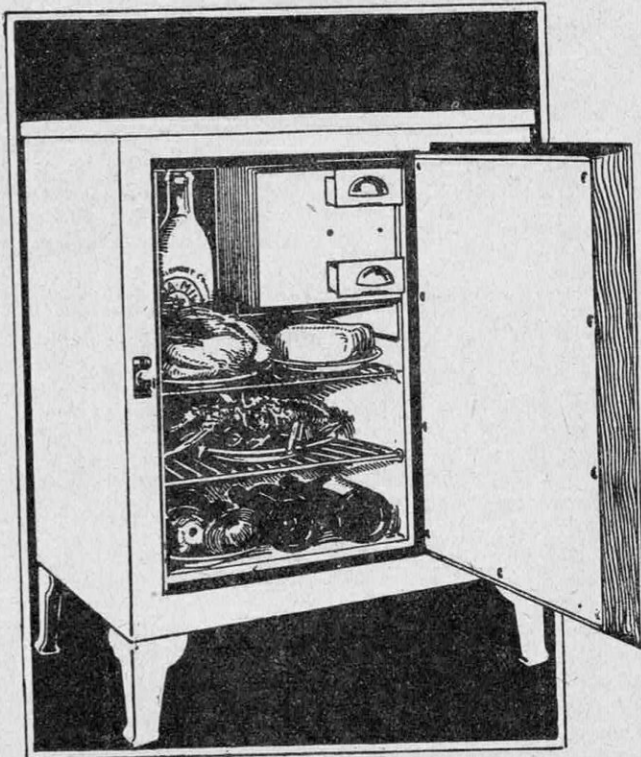

THEO. ROGER.

Son fonctionnement automatique n'exige aucune surveillance, aucun entretien. Son prix, à capacité utile égale, est sans concurrence. Cinq modèles et grandeurs à partir de **300 frs par mois.**

# FRIGÉLUX ELECTRO LUX

Demandez, sans engagement toutes notices, renseignements et listes de Références  
**26, Boul<sup>d</sup> Malesherbes, PARIS**  
Usine à Courbevoie-Seine  
50 Succursales en France, Algérie et Maroc

**UNE  
BONNE MARQUE  
EST UNE  
BONNE GARANTIE  
EXIGEZ LA MARQUE  
THOMSON**



VOICI  
L'ÉTÉ...  
LE  
VENTILATEUR  
THOMSON  
ÉLECTRIQUE  
VOUS PROCURERA  
INSTANTANÉMENT LA  
FRAÎCHEUR BIENFAISANTE  
QUE VOUS RECHERGEZ.

L'ASPIRATEUR  
THOMSON-DUPLEX  
BAT LES TAPIS, ASPIRE  
LA POUSSIÈRE ET  
AVEC UNE BROSE  
SPÉCIALE DEVIENT  
UNE CIREUSE.  
C'EST LA VRAIE  
MACHINE À FAIRE  
LE MÉNAGE.

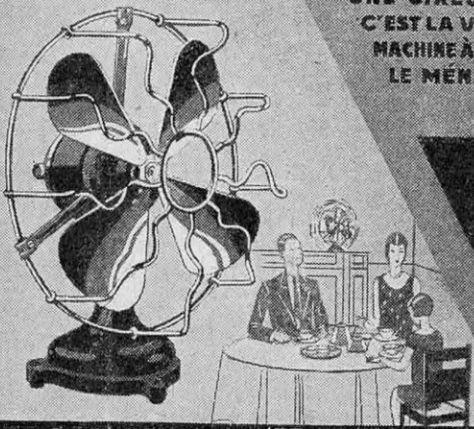

**ALS-THOM B. HAUSSMANN PARIS (8<sup>e</sup>)**

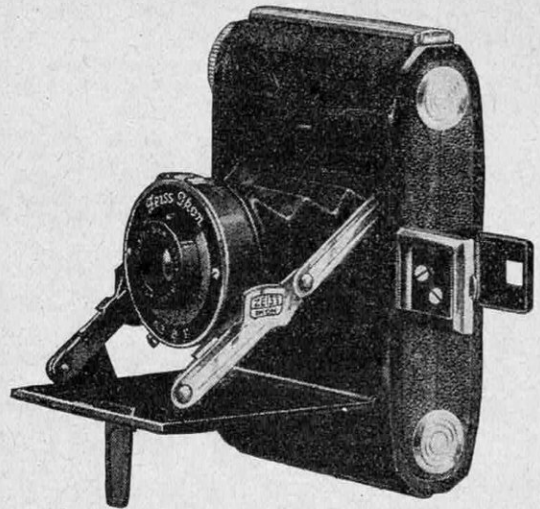

**Pas plus grand  
qu'un étui  
à cigarettes**

le nouvel

**IKONTA  
BABY**

**3 × 4<sup>cm</sup>**



**est une véritable  
révolution dans  
la photographie  
d'amateur**

**Appareil automatique pliant  
utilisant le film 4 × 6,5 cm.**

**16 images  
sur bobines de 8 poses**

Notice "BABY 77" (appareils-miniature Baby-Box, Ikonta-Baby et Colibri 3×4 cm) gratis et franco sur demande adressée à

**Ikonta 18-20, faubourg du Temple  
PARIS (XI<sup>e</sup>)**

SOCIÉTÉ D'IMPORTATION ET DE VENTE  
EN FRANCE DES PRODUITS

*Zeiss Ikon A.G. Dresden-A.21*

## CONCOURS DE 1931

# LA CARRIÈRE D'INSPECTEUR DU CONTRÔLE DE L'ÉTAT SUR LES CHEMINS DE FER

## Organisation générale du Contrôle des chemins de fer d'intérêt général

L'Etat exerce sur les réseaux d'intérêt général un contrôle, qui est actuellement réparti en six Directions suivant la spécialité : lignes nouvelles, voies et bâtiments, exploitation technique, matériel et traction, travail des agents, exploitation commerciale.

Les Inspecteurs du Contrôle de l'Etat sont à la base de la hiérarchie : seul, le contrôle du travail échappe complètement à leur compétence. Leurs chefs sont des Ingénieurs ordinaires et des Ingénieurs en chef des Ponts et Chaussées ou des Mines pour ce qui concerne la partie technique. En matière commerciale, ils sont sous les ordres des Inspecteurs principaux et Contrôleurs généraux de l'Exploitation commerciale.

## Attributions de l'Inspection du Contrôle

L'Inspecteur instruit au premier degré les accidents et incidents d'exploitation, les vœux relatifs à la marche des trains, à la création et à l'amélioration des gares, stations ou haltes et de leurs annexes, au service des passages à niveau ; il surveille la composition et la circulation des trains, l'entretien des locaux et du matériel ; il reçoit les plaintes du public et leur donne la suite qu'elles comportent.

En sa qualité d'officier de police judiciaire, il constate, par ses procès-verbaux, les accidents d'une certaine gravité ainsi que les infractions à la police des chemins de fer. Il recueille la documentation nécessaire à l'examen des propositions relatives aux tarifs, etc.

## Nature et caractère de la fonction

L'Inspecteur du Contrôle n'est pas astreint à des heures fixes de bureau ; une partie de son temps est d'ailleurs consacrée aux tournées, qu'il organise librement, en groupant au mieux les affaires qu'il a à traiter. Il ne lui est imposé de délai relativement court que pour les enquêtes sur les accidents très graves.

Les questions confiées à son examen sont des plus variées. Il lui est, du reste, laissé beaucoup d'initiative. Tout ce qu'il remarque dans ses tournées peut être consigné dans ses rapports.

Dans ces dernières années, l'Administration supérieure lui a marqué sa confiance en lui laissant le soin de donner la suite définitive aux plaintes déposées dans les gares, ainsi que de préparer l'avis à donner au parquet au cas de procès-verbal dressé par lui.

Son service l'appelle à entrer en relations avec les Chambres de Commerce, les Chambres consultatives des Arts et Manufactures, les Syndicats patronaux, etc. En contact quasi permanent avec les agents et avec les usagers des chemins de fer, il jouit, auprès d'eux, d'une considération certaine.

Lorsqu'il débute dans un poste à plusieurs titulaires, il n'est en rien subordonné aux autres Inspecteurs. Il en est le collègue purement et simplement. S'il est nommé à un poste unique, il trouve en ses voisins des conseillers sûrs, qui lui épargnent tâtonnements ou erreurs.

Ses déplacements dans sa circonscription lui sont rendus faciles grâce à une carte de circulation, qui lui permet d'emprunter non seulement tous les trains de voyageurs, mais aussi les trains de marchandises et même les machines, à certaines conditions.

A noter que la plupart des postes sont placés dans des villes assez importantes. Enfin, détail qui n'est pas négligeable, l'Inspecteur a, le plus souvent, un bureau convenablement installé.

En résumé, fonction intéressante, occupations très variées, service mi-actif, mi-sédentaire, grande indépendance et de la considération.

## Résidence

S'il le désire, l'Inspecteur du Contrôle peut avoir tous ses avancements sur place et, par conséquent, ne pas être astreint à des déménagements.

## Traitements et indemnités (1)

Les traitements fixes actuels vont de 14.000 à 35.000 francs, par échelons de 3.000 francs. A ce point de vue, les Inspecteurs du Contrôle de l'Etat sont assimilés aux Ingénieurs des Travaux publics de l'Etat.

Sans être automatique, l'avancement de classe a lieu, en fait, tous les quatre ans à l'ancienneté et tous les trois ans au choix.

Aux traitements s'ajoutent :

1° L'indemnité de résidence allouée à tous les fonctionnaires par la loi du 13 juillet 1925

2° L'indemnité pour charges de famille, le cas échéant ;

3° Une indemnité de fonction de 500 à 1.700 francs, le cas échéant ;

4° Une indemnité d'intérim de 50 francs par mois ;

5° Une indemnité pour frais de tournée pouvant aller jusqu'à 2.000 francs et au delà de 3.000 francs sur le réseau d'Alsace-Lorraine ;

6° Certains Inspecteurs ont également le contrôle de voies ferrées d'intérêt local et reçoivent, à ce titre, une indemnité spéciale (500 à 1.000 francs).

La pension de retraite est acquise à l'âge de soixante-trois ans.

Sur le réseau auquel il est attaché, l'Inspecteur reçoit des permis de 1<sup>re</sup> classe pour les membres de sa famille, dans les mêmes conditions que les agents eux-mêmes. Sur les autres réseaux, l'Inspecteur et les siens ont également des facilités de circulation. A l'heure où ces voyages sont si onéreux, cet avantage est réellement appréciable.

## Congés

L'Inspecteur a un congé annuel de trois semaines. En outre, depuis quelques années, il lui est donné, en sus des dimanches qu'il doit passer dans la localité, un repos de trois jours consécutifs tous les mois.

## Accès aux grades supérieurs

L'Inspecteur du Contrôle peut accéder au grade d'Inspecteur principal de l'Exploitation commerciale, soit par le concours ordinaire au bout de six années de service, soit par l'examen professionnel après douze ans (traitements actuels allant à 40.000 francs, indemnités pour frais de tournées et pour frais de bureau, etc.).

A remarquer que les Contrôleurs généraux sont recrutés, sans examen, parmi les Inspecteurs principaux (traitement maximum actuel : 60.000 francs).

## Conditions d'admission (2)

Aucun diplôme n'est exigé ; une bonne instruction primaire peut suffire. Pour les matières spéciales au concours, l'Ecole spéciale d'Administration, 4, rue Férou, Paris, 6<sup>e</sup>, s'est assuré le concours de gens qualifiés.

(1) Fixe et accessoires, compte tenu des services militaires, le début peut former le chiffre d'environ 18.000 à 20.000 francs.  
(2) Aucun diplôme n'est exigé. Age : de 21 à 30 ans, avec prorogation des services militaires. Demander les matières du programme à l'Ecole spéciale d'Administration, 4, rue Férou (6<sup>e</sup>).

LA  
CÉRAMIQUE  
DE GRAND FEU  
EST LA  
DÉEUSE TUTÉLAIRE  
DE LA MAISON  
SALUBRE



la salubrité, la beauté  
et la joie de la maison  
dépendent des mosaïques  
et carrelages en

**GRES CERAME**

et des revêtements en

**FAIENCE** et en **GRES**

*Renseignements et notice explicative S. V. au*

**GROUPEMENT DES FABRICANTS DES  
CARREAUX DE GRÈS CERAME et de FAÏENCE**  
3 Cité d'Hauteville - Paris (X<sup>e</sup>)

**Acrobatie ?**

Non ! simplement un exercice à la portée de quelques motocyclistes expérimentés et possédant une excellente machine. - Mieux, un exercice courant pour tout possesseur de la nouvelle Superstandard **MONET & GOYON** qui, sans appréhension, le tente et le réussit tant la tenue de route de cette dernière est idéale. - Même sur les mauvaises routes, lâchez votre guidon et " gazez ". Votre **MONET & GOYON** filera droit sans vous trahir.

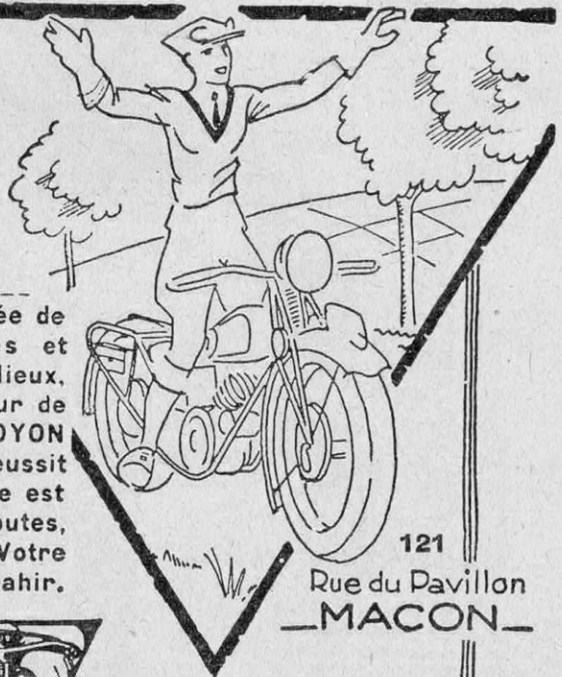

121

Rue du Davillon  
**MACON**

**MONET**  **GOYON**



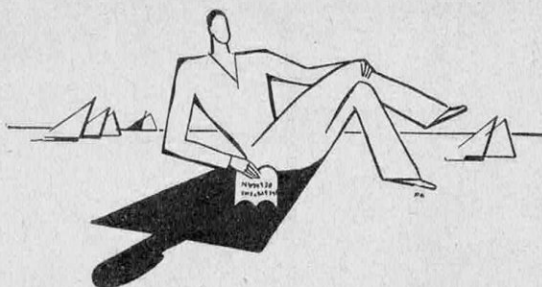

## VOILA LES VACANCES !...

**Revenez bronzé... et capable  
d'élargir votre place au soleil...**

Vous allez refaire de longues et saines excursions en montagne, à moins que vous ne préférerez les joyeux ébats au bord de la mer. Vos heures de repos, sous les grands arbres ou sur la plage, vous les agrémenterez de lectures : d'abord, votre journal préféré... ensuite, un livre — peut-être hâtivement choisi entre deux trains.

Pourquoi ne mèneriez-vous pas de front votre régénération physique et votre rétablissement moral ? Le moment est propice : c'est pendant que le soleil baigne votre corps, pendant que votre organisme se fortifie, qu'il vous faut accumuler des réserves d'énergie morale, aiguïser vos facultés et vous découvrir un but accessible et rémunérateur. Cette force intérieure, grâce à laquelle vous vous tracerez une meilleure ligne de conduite, vous la trouverez dans la lecture des premiers livres Pelman.

Ces petits livres gris... connus sous le nom de *Livres du Succès*... tiendront peu de place dans votre malle. ILS EN TIENDRONT BEAUCOUP DANS VOTRE VIE.

Bientôt ils la transformeront radicalement. L'ardeur et l'aisance avec lesquelles vous aborderez, dès l'aut mne, les multiples problèmes de l'existence vous surprendront. Autour de vous, on ne manquera pas de remarquer votre changement moral et votre vigueur intellectuelle.

Faites-vous adresser, contre 1 franc en timbres, la brochure explicative du *Système Pelman*. Vous aurez ainsi un aperçu clair et précis de ce que peut vous faire acquérir et gagner cette étonnante méthode.



Que vos prochaines vacances soient le point de départ d'une vie nouvelle. Revenez bronzé... et Pelmanisé, c'est-à-dire capable d'élargir votre place au soleil.

**Institut Pelman**  
33, rue Boissy-d'Anglas, 33  
PARIS-8<sup>e</sup>

**Institut Pelman**  
33, rue Boissy-d'Anglas, 33  
PARIS-8<sup>e</sup>



## L'AVERTEX

La main, l'outil  
d'un malfaiteur  
viennent-ils à  
proximité du cof-  
fre, l'avertisseur  
est déclenché au  
point choisi par  
vous.

Tel est le rôle  
de l'AVERTEX,  
appareil de sécu-  
rité fondé sur  
l'emploi des cir-  
cuits équilibrés à  
haute fréquence.

**Coffres-Forts**

# FICHET

PREMIÈRE MARQUE DU MONDE

20, rue Guyot, 20 - PARIS

MAGASINS DE VENTE :

43, rue de Richelieu - PARIS

21, rue Fossé-aux-Loups - BRUXELLES

ET DANS TOUTES LES GRANDES VILLES

## l'installation moderne de la ferme

Pub. agr. Rabotteau

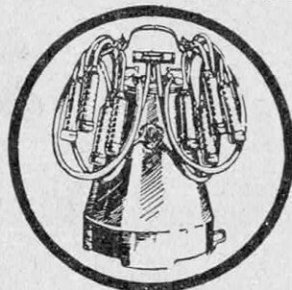

**VACHERIES · PORCHERIES**  
**MACHINES A TRAIRE**  
abreuvoirs automatiques

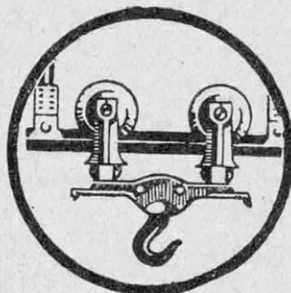

**MANUTENTION**  
**PAR MONORAIL**

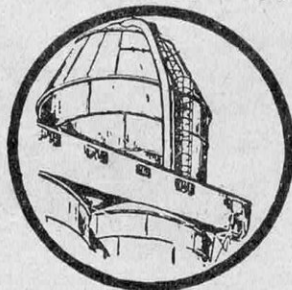

**Silos à Fourrages**

machines à ensiler

**Silos à Grains**

manutention pneumatique

# S.I.M.A.

SOCIÉTÉ ANONYME AU CAPITAL DE 20000000 DE FR.S

1. RUE VOLNEY · PARIS 2<sup>e</sup>

TELEPHONE GUTENBERG N° 05 78 ET 49 91

Dans votre intérêt, recommandez-vous toujours de *La Science et la Vie* auprès de ses annonceurs.

**Seul au Monde**

# MATHIS

**a doublé ses ventes en deux années  
et les a augmentées en 1931 de**

**40%**

**ce résultat n'est pas dû au hasard  
mais aux incomparables qualités  
dont sa 6 CV PY donne chaque jour  
des preuves nouvelles.**

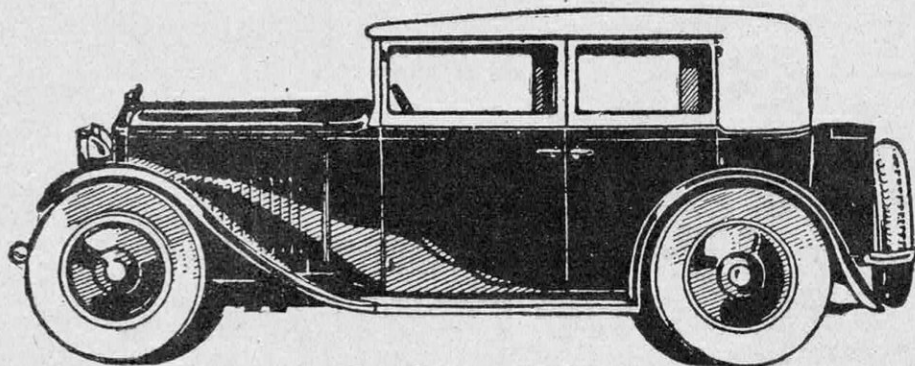

**6 CV PY**

# MATHIS

depuis

**17.900 fr.**



SIÈGE SOCIAL & USINES  
STRASBOURG

ANNEXE & USINES  
PARIS-GENEVILLIERS





## LA GARANTIE

Si on fait l'acquisition d'un appareil — et qui ne le désirerait aujourd'hui — il ne faut pas seulement juger d'après son aspect, mais il faut se rendre compte surtout de sa qualité.

Un appareil a quelquefois ceci de commun avec les personnes: l'aspect extérieur n'indique pas toujours la valeur. Les appareils **Voigtlander** sont tous soumis à un contrôle rigoureux. La chambre et l'optique sont examinées minutieusement avant de recevoir le passeport pour quitter l'usine.

Ce passeport consiste en un certificat de contrôle, qui n'est délivré que si l'ensemble a été trouvé parfait. Vous n'hésitez pas de donner la préférence à un appareil fourni avec garantie. Vous trouverez les appareils **Voigtlander** chez tous les marchands spécialisés d'articles photographiques.

Envoi de notre catalogue 85 gratuit sur demande

d'un appareil

**Voigtlander**

## SCHOBER & HAFNER

REPRÉSENTANTS

3, rue Laure-Fiot -- ASNIÈRES (Seine)



# PARTOUT

CHEZ VOUS  
A LA VILLE  
A LA CAMPAGNE  
EN CAMPING

## vous pouvez boire de l'eau pure

stérilisée instantanément  
et débarrassée de tout mauvais goût

PAR LE PROCÉDÉ

## CARBOCHLORE

Système du Docteur CAMBIER

Approuvé par le Conseil supérieur d'Hygiène publique de France

TOUS MODÈLES POUR TOUS DÉBITS

CARBOCHLORE, 134, boulevard Haussmann, PARIS-8<sup>e</sup>

**LUBI-ELGY**

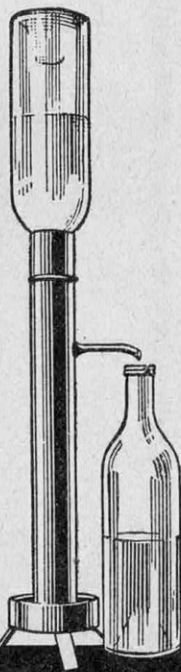

# COMPRESSEURS LUCHARD

HAUTE PRESSION  
BASSE PRESSION  
COMPRESSEURS SPÉCIAUX

Établ<sup>ts</sup> LUCHARD

S. A. R. L.

au capital de 1 million de francs

INGÉNIEURS - CONSTRUCTEURS

20, rue Pergolèse - PARIS

Téléph. : Passy 00-12, 00-13, 00-14, 00-15

## Cellules photoélectriques **FOTOS**

(Brevets français 692.007, 697.330, 697.331, 305.871)

Films sonores

Télévision

Télé-  
photographie

Photo-  
métrie

Colorimétrie  
Etc...



LONGUE  
DURÉE

SENSIBILITÉ

STABILITÉ

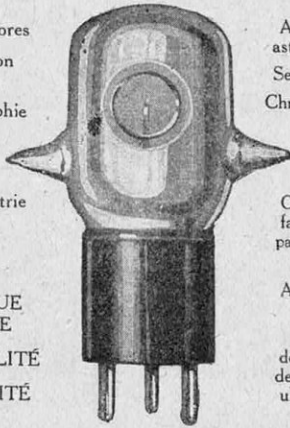

Applications  
astronomiques

Sensitométrie

Chronométrage

Protection  
contre  
le vol

Contrôle des  
fabrications:  
papier, huiles,  
teintures

Applications  
médicales

Contrôle  
de l'intensité  
des radiations  
ultraviolettes

**RENSEIGNEMENTS GRATUITS**

**SOCIÉTÉ DES LAMPES « FOTOS »**

10, Rue d'Uzès, PARIS-2<sup>e</sup>

## CUISINIÈRE-ROTISSOIRE

# SECIP

## AU PÉTROLE GAZÉIFIÉ

ELLE PERMET DE CUISINER  
COMME AU GAZ DE VILLE

C'est la seule cuisinière montée avec le célèbre four "LA CORNUE". Elle fonctionne au pétrole ordinaire. Le pétrole est vaporisé dans les brûleurs et produit une flamme aussi chaude que celle du gaz et réglable à volonté.

**Fonctionnement garanti  
SANS ODEUR NI FUMÉE**

NOTICE FRANCO SUR LA CUISINIÈRE AUX

**Etablissements BARDEAU**  
18, rue du Président-Kruger, COURBEVOIE (Seine)

MAGASIN DE DÉMONSTRATION:

39, boulevard de la Chapelle, PARIS

DÉPOSITAIRES. — Pour Alger et Oran : **PROGRÈS ET CONFORT**, 5, avenue Pasteur, ALGER ; pour Constantine et la Tunisie : 17, rue Broca, TUNIS ; pour la Belgique : **M. LABOUVERIE**, 154, chaussée de Ninove, BRUXELLES.

## L'ALIMENTATION AUTOMATIQUE

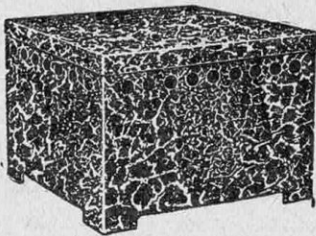

**de votre T. S. F.**

Allumage à distance par relais grâce à  
**STATOR B. A. 18**

— Notice B. A. 18 sur demande —

**Ateliers P. LIÉNARD**

15, rue du Parc, FONTENAY-S/-BOIS (Seine)

DÉPÔT ET SALLE D'AUDITIONS :  
7, rue Chaudron, Paris (10<sup>e</sup>)

Tél.: Nord 55-24 et Tremblay 20-71

## L'ÉLECTRIFIÈRE RENAULT

à ESSENCE ou à HUILE LOURDE

met à la portée de chacun la possibilité d'éclairer sa ferme ou sa maison de campagne. Robuste et simple, cet appareil ne nécessite que le minimum d'entretien et de dépense.

Dimensions d'encombrement :

Hauteur . 75 c m

Longueur 70 c/m

Largeur . 40 c/m

Notices sur demande

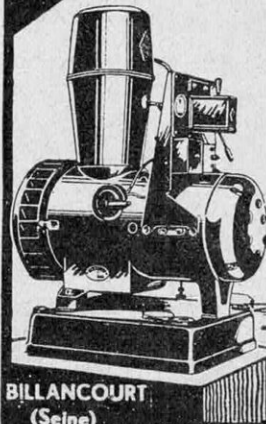

**BILLANCOURT**  
(Seine)

4046

# MACHINES À TIRER LES BLEUS À TIRAGE CONTINU



L'ELECTROGRAPHE

# "REX"

*construit par*

L'ELECTROGRAPHE "REX" s'est imposé dans le monde entier, par ses qualités exceptionnelles : il donne, dans le minimum de temps, avec le minimum de dépense, des reproductions d'une netteté incomparable.

L'ELECTROGRAPHE "PRIM" est une Machine simplifiée, possédant les mêmes caractéristiques que l'Electrographe REX, mais d'un prix moins élevé.

L'OKYGRAPHE "ECLAIR" est une Machine à grand débit, munie de plusieurs dispositifs brevetés S.G.D.G.

## LA VERRERIE SCIENTIFIQUE

12. AV. DU MAINE. PARIS. XV<sup>e</sup> CATALOGUE FRANCO SUR DEMANDE

LES APPAREILS DE  
**VERDUNISATION**  
DES EAUX  
Système Bunau-Varilla  
SONT CONSTRUITS PAR  
**S.A.V.I.S**  
20, Rue de la Glacière  
Tel: Gobelins 88-44 PARIS XIII<sup>e</sup>

## L'EAU TRANSMET LA FIÈVRE TYPHOÏDE

Protégez votre santé et celle de votre famille contre ce terrible fléau, en employant la VERDUNISATION (système Bunau-Varilla), qui seule détruit à coup sûr le bacille incriminé.

La VERDUNISATION s'applique aussi bien aux particuliers qu'aux agglomérations

La S.A.V.I.S. se charge de l'installation de la VERDUNISATION dans tous les cas

— Notices, devis et références sur demande —

### TOUTES INSTALLATIONS FRIGORIFIQUES INDUSTRIELLES ET COMMERCIALES

LA MEILLEURE ARMOIRE  
FRIGORIFIQUE DU MONDE

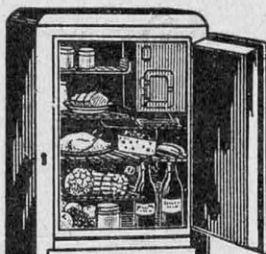

NOMBREUX  
MODÈLES

A PARTIR  
DE 5950 F<sup>2</sup>

*Refrigex*

133, B<sup>d</sup> Haussmann PARIS

pour

# 495

francs

## un portatif...

qui malgré ses dimensions très réduites donne un maximum de sonorité.

Construit entièrement en bois, il rend avec la même sonorité les basses profondes ou les notes les plus aiguës.

Sa forme élégante et rationnelle, son couvercle magasin pour 6 disques et sa légèreté (4 kgs 500) le rendent excessivement pratique aussi bien pour l'appartement que pour les voyages.

dimensions : longueur 40 cm, largeur 28 cm, hauteur fermée 12 cm.



# PARISONOR

En vente chez les meilleurs revendeurs et au Magasin d'Exposition et de Vente, 12, Rond-point des Champs-Élysées - PARIS.



Breveté S.G.D.G.  
à feu vif ou continu

UN  
SEUL

## SANS ANTHRACITE ROBUR SCIENTIFIC

assure

CHAUFFAGE CENTRAL, CUISINE, EAU CHAUDE,  
de 3 à 10 pièces, grâce à son nouveau procédé de  
*Combustion concentrée, complète et fumivore.*

NOTICE FRANCO

CAP-ROBUR, 15-17, rue Godefroy-Cavaignac, PARIS-XI<sup>e</sup>



# INNOVATION

Inventeur de la Malle-Armoire  
 Vous présente de nouveaux Bagages  
**Ultra légers**



pour Messieurs

pour Dames

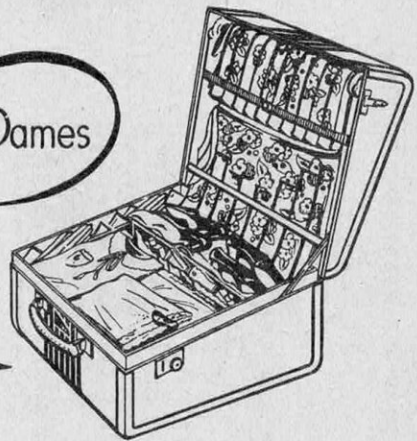

## Gent's Companion

Petit Porte-Habit permettant de suspendre comme dans une Armoire 2 Costumes Complets & d'emporter tout le linge, chaussures, etc....

Prix :  
 750 frs

## Lady's Companion

Petite Mallette permettant de transporter sans un faux-pli 6 Robes, toute la lingerie, chapeaux, chaussures, etc...

Prix :  
 750 frs

Notice explicative

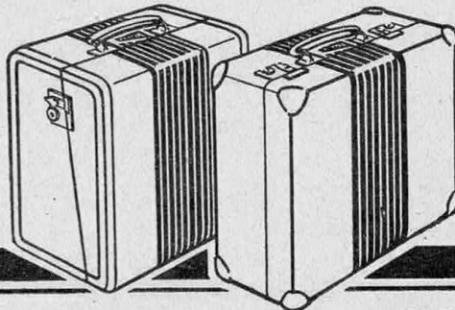

envoyée sur demande.

104, avenue des Champs - Elysées - Paris.

# COLLIER de SERRAGE P.C.

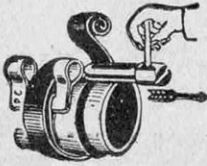

REMPLE AVANTAGEUSEMENT  
TOUTES LIGATURES EN FIL DE FER

NOMBREUSES APPLICATIONS

Radiateurs d'autos - Tuyaux d'arrosage - Pompes sulfateuses  
Articles de cave - Air comprimé - Manches cassés - Echelles  
fendues - Électricité - T. S. F.

Demandez échantillons et poinçons franco

Éts CAILLAU, 56, quai de Boulogne, BOULOGNE (Seine)



➔ **GRATIS**

## POMPES DAUBRON

57, Avenue de la République, PARIS

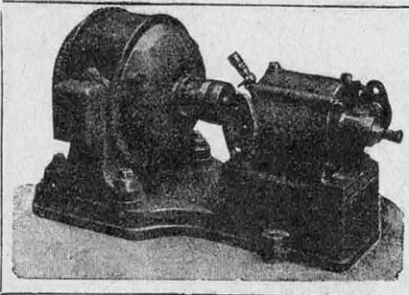

### ELECTRO-POMPES DOMESTIQUES

pour villas, fermes, arrosage, incendies  
FONCTIONNEMENT AUTOMATIQUE

Distribution d'eau sous pression  
par les groupes  
**DAUBRON**

**POMPES INDUSTRIELLES**  
tous débits, toutes pressions, tous usages.

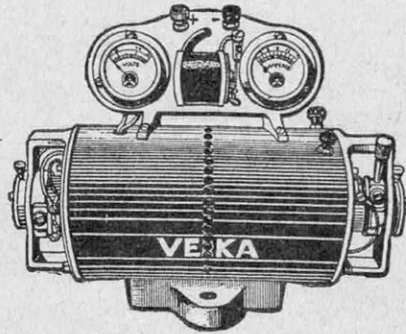

LES CONSTRUCTIONS ÉLECTRIQUES

## VÉKA

vous présentent

un **Convertisseur pratique**

LE SEUL APPAREIL A RÉGLAGE DE  
VITESSE SANS RHÉOSTAT, PERMET-  
TANT D'OBTENIR TOUS VOLTAGES

Types monoblocs universels, 100, 150-300 watts.  
Types industriels, 150 à 1.000 watts.

Pour tous renseignements et envoi du catalogue franco, écrire à

**Constructions Électriques "VÉKA"**

78, r. d'Alsace-Lorraine, PARC-ST-MAUR (Seine)

Téléphone : GRAVELLE 06-93

## E. GUILBERT... présente ses NOUVEAUTÉS...

Brevetés S. G. D. G.

### L'ARROSEUR "IDÉAL E. G."

pour toutes pressions et tous débits :  
donne l'arrosage en rond, carré, rec-  
tangle, triangle et par côté; il est  
garanti inusable et indé réglable.

### LE PISTOLET AUTOMATIQUE

ET LE JET RÉGLABLE

pour l'auto, la serre, le jardin et  
tous usages domestiques.

### LE RATEAU SOUPLE "IDÉAL E. G."

est par sa souplesse, sa légèreté,  
sa solidité et l'orientation de  
son manche incomparable, il est  
destiné à tous les travaux du  
jardinage, entretien des allées,  
pelouses, ramassage des feuilles.

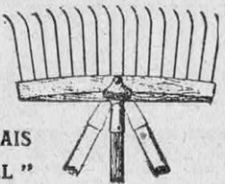

### LE PULVÉRISATEUR LE FRANÇAIS

LE PORTE-SERVIETTE "IDÉAL"

SIMPLE ET PRATIQUE

NOTICE FRANCO SUR DEMANDE

E. G., Constructeur, 160, avenue de la Reine, Boulogne-sur-Seine Tél.: Molitor 17-76

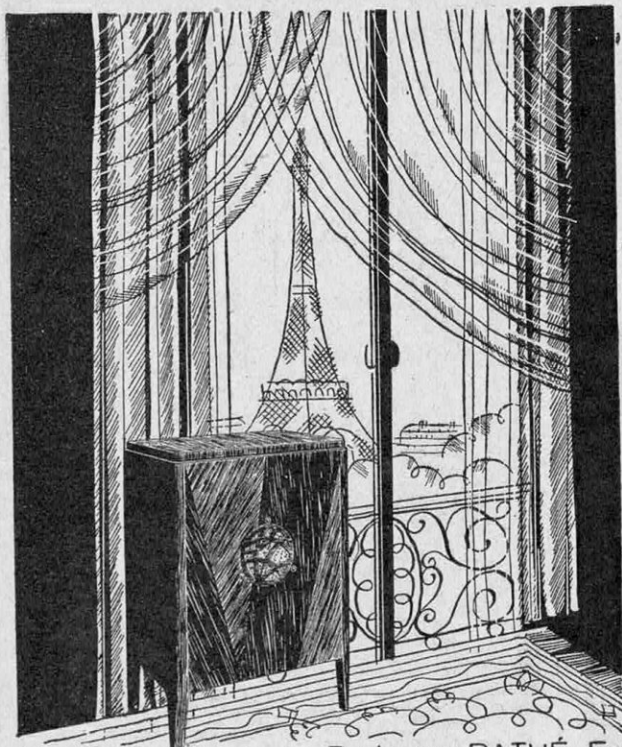

Le complément  
indispensable d'un  
appartement moderne

LE

# RADIO PANATONAL

N°459 À 6500 FS

Amplificateur de disques,  
combiné à un poste  
de T. S. F. sur secteur

MODÈLE PRATIQUE, SOLIDE, ÉLÉGANT

Catalogue et renseignements  
pour la vente à crédit :

C<sup>o</sup> G<sup>o</sup> des Machines Parlantes PATHÉ Frères, 30, boulevard des Italiens -- PARIS

## Situation lucrative

agréable, indépendante et active

dans le Commerce ou l'Industrie, sans Capital

Pour faire travailler un ingénieur dans une usine, il faut vingt représentants apportant des commandes ; c'est pourquoi les bons représentants sont très recherchés et bien payés, tandis que les ingénieurs sont trop nombreux. Les mieux payés sont ceux qui ont des connaissances d'ingénieur, même sans diplôme, car ils sont les plus rares et peuvent traiter les plus grosses affaires.

Pour une situation lucrative et indépendante de **représentant industriel**, **ingénieur commercial** ou, si vous préférez la vie sédentaire, de **directeur commercial** ; pour vous préparer rapidement, tout en gagnant, il faut vous adresser à

### L'École Technique Supérieure de Représentation et de Commerce

Fondée et subventionnée par " l'Union Nationale du Commerce Extérieur " pour la formation de négociateurs d'élite.

Tous les élèves sont pourvus d'une situation

L'École T. S. R. C. n'est pas universelle, elle est spécialisée, c'est la plus ancienne, la plus importante en ce genre, la seule fondée par des hommes d'affaires qui sont les premiers intéressés à faire gagner de l'argent à leurs élèves en les utilisant comme collaborateurs, et qui, seuls, sont qualifiés pour décerner un diplôme efficace ; la seule de ce genre qui enseigne d'abord par correspondance les meilleures méthodes et qui perfectionne ensuite facultativement l'élève sur place en le faisant débiter sous la direction de ses professeurs, avec des gains qui couvrent ses frais d'études. Avant toute décision, demandez la brochure n° 66, qui vous sera adressée gratuitement avec tous renseignements, sans aucun engagement, à l'École T. S. R. C.

3 bis, Rue d'Athènes, PARIS

**L'HUILE LOURDE  
EST CING FOIS  
PLUS ECONOMIQUE  
QUE L'ESSENCE OU  
L'ELECTRICITE**

DEPART A FROID  
INSTANTANE

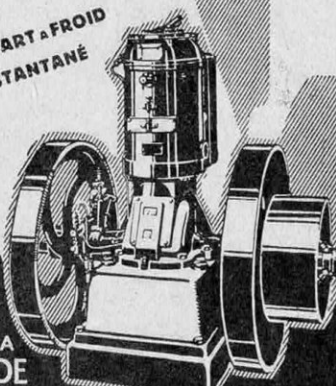

MOTEURS &  
TRACTEURS A  
HUILE LOURDE

**AMADOU**

J.H. JOSSET...98. Av. de Ceinture à S<sup>t</sup> GRATIEN (S.&O)

Une bonne cuisine se fait au Gaz  
même à la campagne  
Grâce au GAZOGÈNE

**CONSTAN**

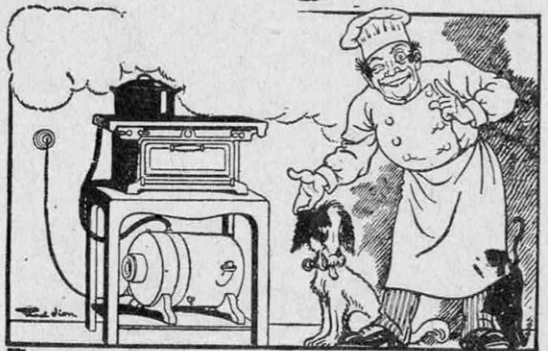

**LE GAZ PAR L'ÉLECTRICITÉ**

(Voir article n° 168, page 530)

Plus vite en action que l'électricité  
Plus économique que le gaz



ÉDOUARD DIETSH, CONSTRUCTEUR  
ARPAJON (SEINE-ET-OISE)

**FIRE POINT**

mélangé à l'essence

**DOUBLE LA VIE**

DE VOTRE MOTEUR

ET DIMINUE VOS FRAIS DE RÉPARATIONS



PROPRIÉTÉ EXCLUSIVE  
**EMPIRE OIL COMPANY**

S<sup>té</sup> ANONYME FRANÇAISE AU CAPITAL DE 1.700.000 FRANCS

44, rue de Lisbonne - PARIS-8<sup>e</sup>



**pas de  
Bureau  
Bien organisé  
sans...**

**FORINDEX**

**Y.A. CHAUVIN**

12 RUE S<sup>t</sup> MERRI PARIS (IV)

TEL: TURBIGO 84.35.84.36

redresseurs  
**OXYMETAL**

WESTINGHOUSE

T S F

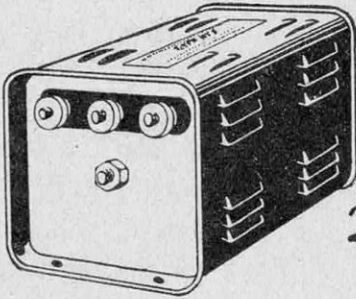

23 rue d'Athènes  
Paris

**HT 5**

120 volts - 25 milliampères

Prix : **95** FR.

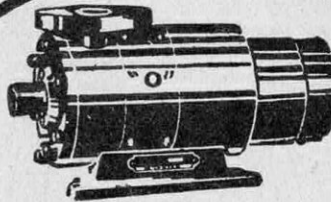

**N'ALLEZ PLUS CHERCHER VOTRE EAU**

*La POMPE ÉLECTRIQUE AG*

l'amènera sous pression dans votre maison, votre garage, votre jardin, à des conditions incroyables de bon marché. Rigoureusement **MONOBLOC** donc sans accouplement (cause d'usure et d'ennuis), **CENTRIFUGE**, ne craignant pas l'eau calcaire ou sablonneuse, **BLINDÉE** et **SILENCIEUSE**, elle est qualifiée de "bijou" par ceux qui l'emploient. — Puissance du dernier modèle : 0,25 c. v.

Débit : 2.400 litres à l'heure au sol, 1.500 litres à 15 mètres de hauteur. — Consommation : 230 watts.

**PRIX RECORD (TYPE O.O.) : 590 FR.**

*(Brochures gratuites en nommant ce journal)*

**CONSTRUCTIONS DE PRÉCISION A. GOBIN**

5, Av. Madeleine, LA VARENNE (Seine)

Télégramme  
MOTOGOBIN, LA VARENNE

# LES PAVILLONS DE LA SÉRIE 46

## AUX COLONIES

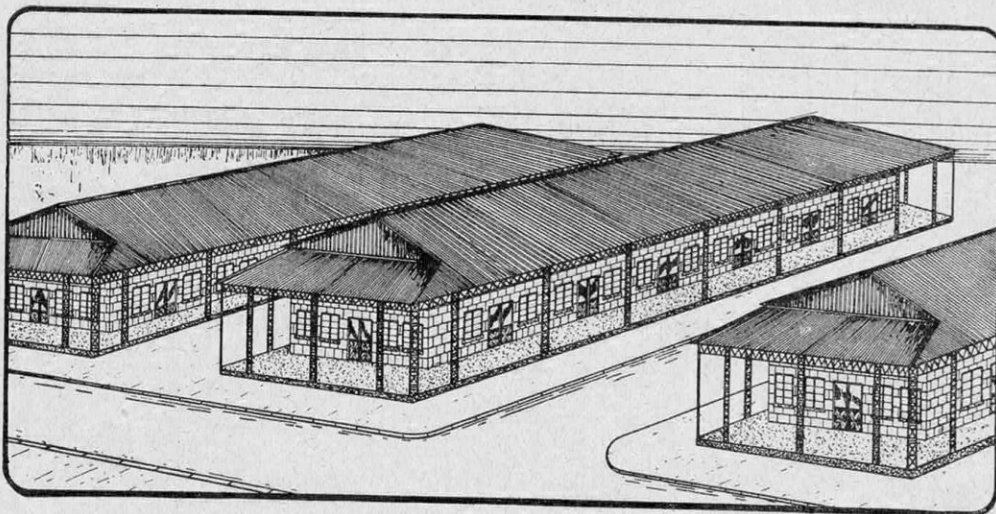

L'été s'avance. De nombreux coloniaux sont venus chercher un peu de fraîcheur en France ; d'autres se disposent à affronter cette vie coloniale qui les tente par sa nouveauté et son imprévu. Tous, en faisant leurs préparatifs de départ, songent au problème de l'habitation. S'ils doivent habiter Saïgon ou Casablanca, la question ne se pose pas, car dans ces grandes villes on loue un appartement comme à Rouen, — à condition de le trouver, — mais si les nécessités de leur profession les entraînent hors des villes, dans la brousse ou le bled et qu'ils n'aient pas envie de coucher sous la tente, il est temps de penser au toit.

C'est pour ces coloniaux embarrassés que nous avons tant soigné la **Série 46**, afin que les pavillons qui composent cette série puissent leur procurer l'habitation **simple et pratique** qui leur fait défaut. Nous ne prétendons pas envoyer à nos honorés clients leur maison complète ; nous leur donnons son squelette, son plafond et sa couverture. L'expédition se fait **démontée**, afin que l'encombrement réduit permette d'obtenir les meilleures conditions de fret et que le transport des colis d'un poids raisonnable puisse se faire par pirogue, à dos de chameau ou de mulet.

L'**assemblage** sur place est facile au moyen de plans détaillés et il peut être exécuté par la main-d'œuvre indigène dirigée par le colon. Le **remplissage** des murs et des parois peut se faire au moyen de briques ou d'agglomérés, que l'on peut fabriquer sur place avec une presse.

La **Série 46** groupe trente modèles ; c'est dire que la dimension des habitations peut être variée à l'infini, la largeur pouvant être de 5 à 10 mètres. De plus, des **vérandas** sur un ou plusieurs côtés, de portée variable, peuvent être ajoutées.

Le pavillon peut être couvert en tôle ondulée, en fibro-ciment ou en tuiles, et le plafond est en fibro-ciment plan.

Que nos honorés lecteurs veuillent bien nous écrire, nous nous ferons un plaisir d'étudier leur projets, qu'il s'agisse d'une maison de deux pièces ou d'un groupe d'habitations, comme le représente notre gravure. Notre brochure 101 sera envoyée également franco sur demande.

### Établissements JOHN REID, Ingénieurs-Constructeurs

6 BIS, quai du Havre — ROUEN

PAVILLONS POUR LA FRANCE ET LES COLONIES

# LA SÉRIE 39 comme SALLE DE FÊTE

C'est surtout comme **hangar agricole ou industriel** que nos honorés lecteurs connaissent la **Série 39** et, cependant, ce n'est là qu'une faible partie de ses usages.

La **Série 39** sert aussi communément à la construction de **bâtiments fermés**, que ce soient des bâtiments de ferme, tels que **bergeries, écuries, étables**, ou des bâtiments industriels, tels que **magasins, réfectoires, bureaux, salles de machines**. Il est aussi un usage pour lequel elle se généralise, c'est l'adaptation de nos modèles de série pour des **salles de fêtes**. L'initiative des municipalités ou des groupements philanthropiques, sportifs ou artistiques, tend à doter chaque commune d'une **salle de fêtes** au moins. Qu'il nous soit permis de citer les lignes si aimables que M. Henry Playoust, président de l'Union des Combattants de Bondues, nous écrit à ce sujet :

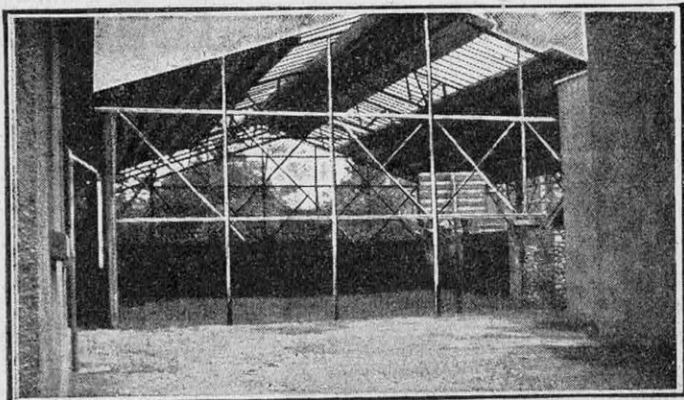

Aux Etablissements **JOHN REID**, Rouen.

*Le bâtiment que vous nous avez livré nous donne satisfaction. Nous en avons fait une salle de fêtes, dont l'aspect coquet séduit tous les visiteurs.*

*C'est certainement l'une des plus belles salles de la région. Nous l'utilisons pour nos éunions, fêtes, concerts, banquets, exposition d'aviculture, concours de tir, cinéma, etc..., etc...*

H. PLAYOUST, Bondues (Nord).

Notre honoré client voudra bien nous permettre d'indiquer approximativement le coût de sa construction, car les renseignements que nous donnerons seront peut-être susceptibles de rendre service à certains de nos lecteurs, encore indécis sur le choix de la construction qui fait défaut à leur commune.

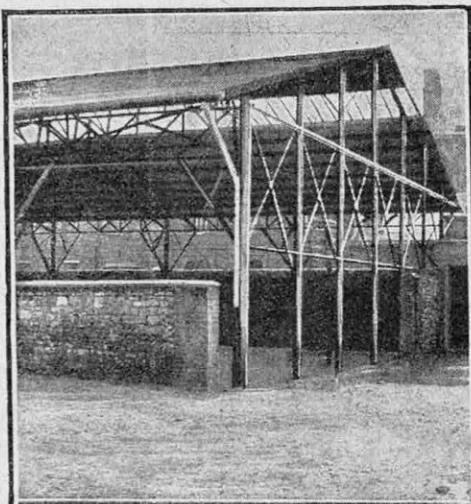

Le hall mesurait 8 m. 20 de portée intérieure sur 35 mètres de long, la hauteur des poteaux étant de 4 m. 50, correspondant à une hauteur sous faite de 6 mètres.

La partie charpente comportait 6 fermes intermédiaires et 2 fermes de pignon, avec des armatures de briquetage reliées entre elles par 7 séries d'entretoises également avec les armatures de briquetage, pour un prix global de ..... Fr. 12.330.

L'éclairage était assuré par une bande de châssis de vitrage de 2 mètres de large sur toute la longueur de chaque pente de toiture, coûtant... 3.080. »

Des plaques ondulées de fibro-ciment formaient le reste de la toiture, d'une valeur de..... 4.480. »

Nous avons fourni les pannes en sapin du Nord pour la pose des plaques du fibro-ciment pour un prix de... 3.281. »

PRIX.... Fr. 23.171. »

La pose a été faite par un chef-monteur de notre maison, aidé par des manœuvres que notre honoré client avait mis à sa disposition.

Il va sans dire que bien d'autres combinaisons sont possibles, car la **Série 39** groupe **53 modèles**, de largeurs et de hauteurs distinctes. La **toiture** peut être en **tôle**, en **fibro-ciment** ou en **tuiles**, les **pannes** en **bois** ou en **acier**. L'éclairage peut se faire par un **lanterneau** ou des **châssis** posés dans la toiture ou les parois. Nous ajouterons encore que, si les **grilles** ou les **portes coulissantes en tôle plane** ou **ondulée** intéressent nos honorés lecteurs, un des **86 modèles** que nous produisons en série pourra peut-être leur convenir.

Qu'ils veuillent bien nous faire le plaisir de nous demander notre brochure 144 et de nous faire part de leur projets; nous les documenterons sans engagement de leur part.

**Établissements JOHN REID, Ingénieurs-Constructeurs**  
**6 BIS, quai du Havre — ROUEN**  
 CHARPENTES MÉTALLIQUES POUR LA CULTURE ET L'INDUSTRIE

LES  
NOUVEAUX APPAREILS AUTOMATIQUES  
**LUMIÈRE**

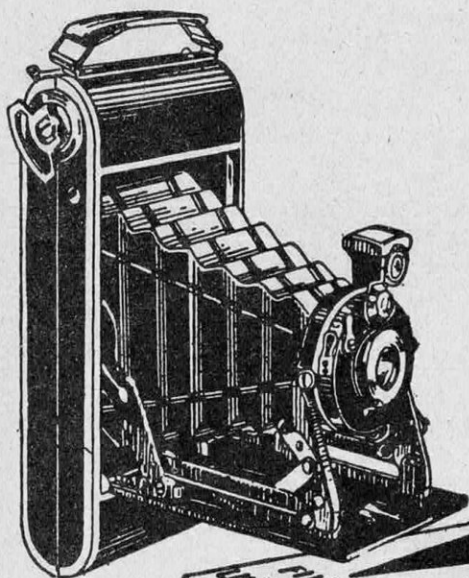

*à pellicules  
avec anastigmat F:6,3*

Sont vendus  
le meilleur marché  
de tous les appareils de marque

le **NADA** : 275<sup>F</sup>  
6 x 9

le **DIALUX** : 350<sup>F</sup>  
6½ x 11



Précision  
Élégance  
Solidité

*Pour obtenir des clichés parfaits*

UTILISEZ LA

**PELLICULE  
LUMIÈRE**

*La plus rapide et la plus orthochromatique*

**FABRICATION FRANÇAISE**

*En vente chez tous les marchands  
d'articles photographiques*



(JUILLET 1931)

**Les grands paquebots de demain.**

*Des navires géants de 73.000 tonnes sont en construction en Angleterre. Le super Ile-de-France, de 60.000 tonnes, filera 30 nœuds (plus de 55 kilomètres à l'heure) .. . . .*

François Courtin .. . . . 3

**Les tendances modernes dans la construction des routes.**

*La circulation de plus en plus intense a modifié profondément l'établissement des chaussées. Voici les solutions scientifiques actuellement envisagées .. . . .*

G. Bedaux .. . . . 13  
Ingénieur en chef des Ponts et Chaussées.**La forêt française et le problème des carburants.**

*Les gazogènes à charbon de bois peuvent alléger le fardeau de nos importations de carburants étrangers .. . . .*

Charles Brachet .. . . . 22

**La science de l'éclairage à l'Exposition coloniale.**

*Les jeux d'eau et de lumière de l'Exposition de Paris absorbent 25.000 kilowatts, de quoi alimenter une ville de 250.000 habitants.*

L.-D. Fourcault .. . . . 27

**La matière vivante émet-elle à distance des radiations ultra-violettes ?**

*L'action à distance des êtres vivants est un des problèmes à l'ordre du jour, dont l'étude va se poursuivre dans les nouveaux laboratoires de l'Institut de Biologie physico-chimique de Paris .. . . .*

L. Houlevigue .. . . . 33  
Professeur à la Faculté des Sciences de Marseille.**Les ondes très courtes dirigées modifieront-elles l'avenir de la radiotéléphonie ?**

*Les expériences récentes faites entre Calais et Douvres ont fait ressortir l'économie de puissance que permettent de réaliser les ondes très courtes dirigées .. . . .*

C. Vinogradow .. . . . 38  
Ingénieur radio E. S. E.**Le plus grand pont suspendu du monde va être mis en service entre New York et New Jersey.**

*L'établissement de ce pont de plus d'un kilomètre de long, comprenant deux tabliers, pour voies ferrées et chaussées, n'aura duré que quatre ans et coûté un milliard et demi de francs .. . . .*

Jean Bodet .. . . . 43  
Ancien élève de l'Ecole Polytechnique.**Les brouillards artificiels et la défense antiaérienne.**

*Les essais, récemment exécutés près de Tourcoing, ont montré l'efficacité des méthodes employées pour dissimuler, notamment, un objectif aux avions .. . . .*

Lieutenant-colonel Reboul .. 49

**La lutte contre l'incendie.**

*L'Exposition internationale du Feu de Paris nous en révèle les progrès .. . . .*

Jean Marchand .. . . . 59

**Le travail et le sauvetage dans les atmosphères toxiques .. . . .**

Paul Verdonneau .. . . . 67

**Une usine américaine produit automatiquement 10.000 châssis d'automobiles par jour.**

*C'est le triomphe de l'application intégrale de la machine à la fabrication automatique en grande série .. . . .*

Paul Lucas .. . . . 69

**Nos laboratoires s'enrichissent : les dernières installations du Collège de France.**

*La constitution de l'atome et les propriétés électrogènes de la matière vivante seront étudiées grâce au nouvel électroaimant et à l'oscillographe cathodique .. . . .*

André Merhendiers .. . . . 71

**La T. S. F. et les constructeurs .. . . .**

J. M. .. . . . 74

**Les A côté de la science (inventions, découvertes et curiosités) .. . . .**

V. Rubor .. . . . 75

**La sécurité mathématique et la sécurité légale .. . . .**

S. et V. .. . . . 82

**La chronique Nitrolac .. . . .**

S. et V. .. . . . 84

**Passera-t-on bientôt le canal du Nicaragua ? .. . . .**

G. B. .. . . . 86

**Le pont suspendu représenté sur la couverture de ce numéro va relier prochainement New York à New Jersey. D'une longueur de plus d'un kilomètre sur trente-cinq mètres de large, comprenant deux tabliers, l'un supportant quatre voies ferrées, l'autre constituant la chaussée, soutenu par des câbles d'un mètre de diamètre, ce pont gigantesque aura été terminé en moins de quatre ans et coûté un milliard et demi de francs. (Voir l'article, à la page 43 de ce numéro.)**

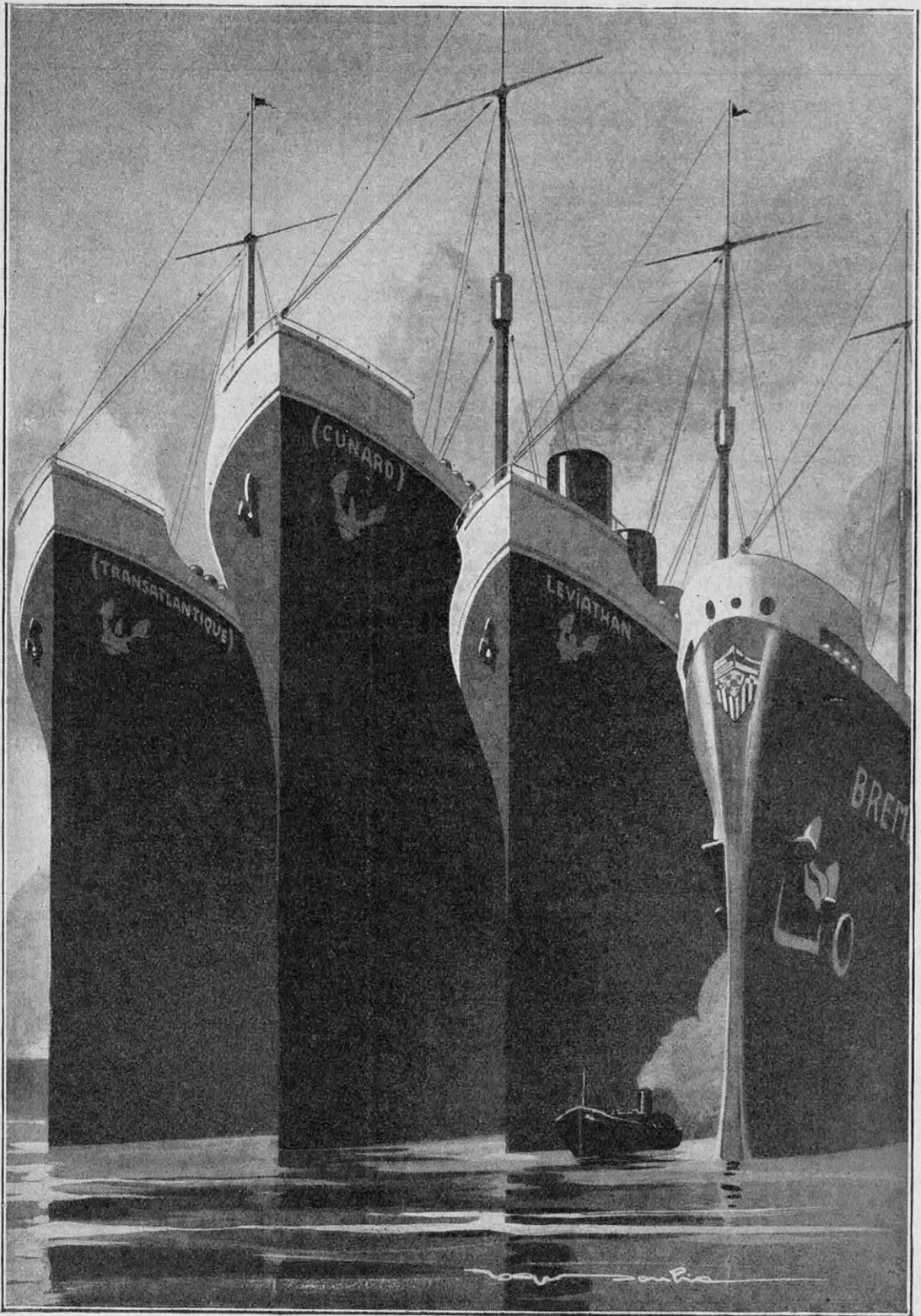

PAQUEBOTS DE DEMAIN, D'HIER ET D'AUJOURD'HUI

*De gauche à droite : les paquebots français (60.000 tonnes) et anglais (73.000 tonnes) en construction le paquebot américain, ancien allemand (59.900 tonnes), le paquebot allemand en service (51.700 tonnes).*

# LA SCIENCE ET LA VIE

MAGAZINE MENSUEL DES SCIENCES ET DE LEURS APPLICATIONS A LA VIE MODERNE

Rédigé et illustré pour être compris de tous

Voir le tarif des abonnements à la fin de la partie rédactionnelle du numéro

(Chèques postaux : N° 91-07 - Paris)

RÉDACTION, ADMINISTRATION et PUBLICITÉ : 13, rue d'Enghien, PARIS-X<sup>e</sup> — Téléph. : Provence 15-21

Tous droits de reproduction, de traduction et d'adaptation réservés pour tous pays.

Copyright by La Science et la Vie, Juillet 1931 - R. C. Seine 116.544

Tome XL

Juillet 1931

Numéro 163

## LES GRANDS PAQUEBOTS DE DEMAIN

Par François COURTIN

*Les nations maritimes construisent actuellement des paquebots géants, dont le tonnage laisse loin derrière lui ceux des bâtiments actuellement en service. C'est ainsi que la marine marchande anglaise, dont l'Empress of Britain (45.000 tonnes) vient d'accomplir ses premières traversées à plus de 24 nœuds (près de 45 kilomètres à l'heure), a mis, en outre, en chantier le premier de deux paquebots de 73.000 tonnes, qui seront de beaucoup les plus grands du monde (vitesse 30 nœuds) ; que la marine italienne prévoit deux navires de 45.000 tonnes (vitesse 27 à 30 nœuds) ; que la marine française construit le super Ile-de-France de 60.000 tonnes (vitesse 30 nœuds). Cette recrudescence de la construction navale dans le monde est due surtout à la nécessité de renouveler un matériel dont la durée normale d'existence n'excède pas vingt-cinq ans. Par ailleurs, les progrès de la technique, aussi bien en ce qui concerne la forme extérieure que les modes de propulsion, permettent aujourd'hui d'accroître les vitesses et, par conséquent, de diminuer le nombre d'unités nécessaires pour assurer un service régulier. Que seront ces paquebots géants? Bien que les grandes compagnies de navigation conservent assez secrètes les caractéristiques de leurs nouvelles unités, on peut prévoir que leurs formes tiendront compte de l'expérience récente du Bremen et de l'Europa, bâtiments allemands à étrave avec « bulbe ». De même les superstructures auront un encombrement diminué. Quant au mode de propulsion, il est à peu près certain que les nouvelles unités seront toutes à vapeur, produite par des chaudières à haute pression (au moins 30 kilogrammes par centimètre carré) chauffées au mazout. Le super Ile-de-France bénéficiera également de la propulsion turbo-électrique. Il faut signaler, en outre, en dehors d'un confort et d'un luxe toujours plus poussés, que les paquebots de demain seront susceptibles, comme aujourd'hui l'Ile-de-France (1), de disposer d'un ou plusieurs avions, qui abrègeront encore la traversée et accéléreront le transport du courrier.*

### Les grandes puissances maritimes annoncent la création de paquebots géants

**I**L y a quelques semaines, de courtes dépêches, perdues dans les journaux, ont appris au public les quatre nouvelles suivantes :  
— Le gouvernement anglais a conclu, avec un grand armement anglais, un accord résolvant différents problèmes financiers, soulevés par la construction projetée du premier de deux paquebots de 73.000 tonneaux, c'est-à-dire de beaucoup les plus grands paquebots du monde.

(1) Voir *La Science et la Vie*, n° 137, page 407.

— Trois stabilisateurs « Sperry » de 9 mètres de diamètre, et du poids de 100 tonnes chacun, ont été commandés pour un nouveau paquebot italien de 45.000 tonneaux.

— On prépare activement, à Saint-Nazaire, la mise en chantier d'un super *Ile-de-France*, de 60.000 tonneaux et 30 nœuds.

— A Camden (Etats-Unis), on vient de poser le premier rivet d'un paquebot de 235 mètres de long, le plus grand bâtiment marchand, construit, jusqu'à ce jour, aux Etats-Unis.

73.000 tonneaux, 60.000 tonneaux, 45.000 tonneaux, 30 nœuds, 27 nœuds, voici donc

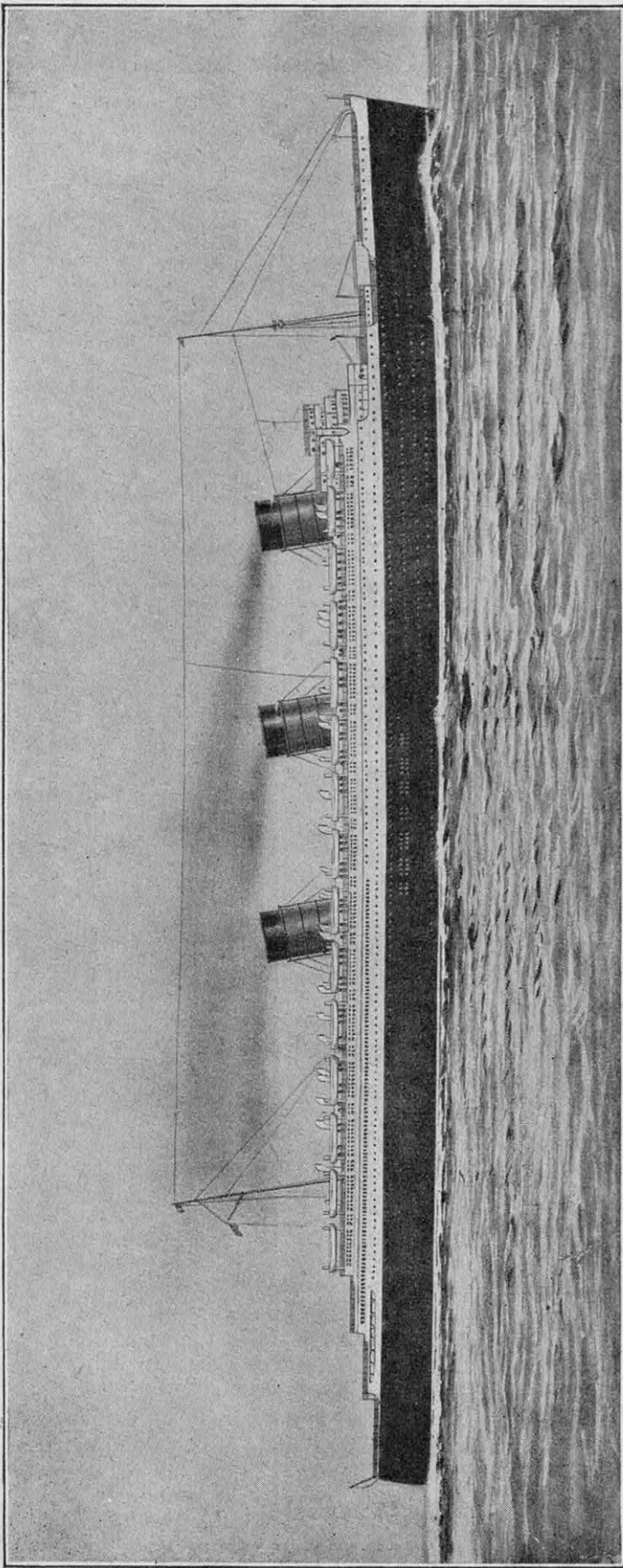

MAQUETTE DU PAQUEBOT GÉANT ANGLAIS DE 73.000 TONNES MIS EN CHANTIER RÉCEMMENT PAR LA « CUNARD LINE », A CLYDEBANK, EN ÉCOSSE. IL ENTRERA EN SERVICE EN 1934

*La longueur de ce paquebot at leindra 310 mètres. Sa vitesse sera de 30 nœuds (plus de 55 kilomètres à l'heure). Sa construction coûtera 625 millions de francs et entrainera celle d'un nouveau dock à Southampton, pour les réparations, dont le prix sera de 375 millions de francs.*

reprise cette course vers le plus grand tonnage et la plus grande vitesse, témoignages de la rivalité des grands armements transatlantiques.

Avant guerre, deux nations seulement s'étaient lancées dans cette compétition.

A l'Angleterre, revenait, sans conteste possible, la palme de la vitesse : 26 nœuds en service courant ; à l'Allemagne, et de beaucoup, la suprématie du tonnage, puisqu'elle avait en service ou en construction trois bâtiments jaugeant respectivement 52.000, 54.000 et 56.000 tonneaux.

Les compétiteurs sont, aujourd'hui, plus nombreux.

Les Etats-Unis, l'Italie, la France s'opposent maintenant à l'Angleterre et toujours — comme il y a seize ans — l'Allemagne. Les hasards de la guerre, en attribuant aux Américains un bâtiment ex-allemand, les mystères de certains calculs dans la détermination du tonnage, au lendemain de transformations apportées aux superstructures, font que les Etats-Unis se flattent actuellement de détenir le plus grand paquebot du monde : le *Leviathan*, ex-*Vaterland*, de 59.000 tonneaux ; mais c'est à l'Allemagne que revient, aujourd'hui, le symbolique « ruban bleu »,

emblème de la plus grande vitesse sur les océans. Le *Bremen* (1) et l'*Europa*, mis en service l'an dernier (52.000 tonneaux, 285 mètres de longueur), l'ont conquis en surpassant — de peu, il est vrai — le record, vieux de vingt-trois ans, établi par le *Mauretania* (32.000 tonneaux, 235 mètres de longueur), à la vitesse de 25 nœuds 51.

### Pourquoi envisage-t-on cette recrudescence de bâtiments géants ?

Tels sont les deux points que nous nous proposons de traiter. Ce renouveau dans la construction des « très grands » paquebots procède, avant tout, de la nécessité de renouveler le matériel. La durée normale d'existence d'un bâtiment moderne excède rarement vingt-cinq ans. Or, la Compagnie Cunard, par exemple, possède trois unités datant respectivement de 1907, 1913 et 1914 (année d'entrée en œuvre), et la White Star Line est à peine mieux partagée. Les dates de mise en service sont, en ce qui la concerne, de 1911, 1915 et 1921. Encore ces deux dernières unités sont-elles, en réalité, plus anciennes qu'elles ne paraissent, puisque toutes deux ont été mises sur cale en 1911-12. Leur construction a été très retardée par la guerre, et leur conception est, par conséquent, relativement lointaine.

Si l'on tient compte des délais très longs, exigés pour la construction des grands paquebots : trois ans environ, on voit qu'il est devenu indispensable de songer au remplacement des unités vieilles.

C'est une grave décision ! Un paquebot moderne n'entraîne plus, comme il y a trente ans, une dépense de 12 à 15 millions. Les capitaux à engager qu'il faut rémunérer et amortir en vingt, vingt-cinq ans au plus, se chiffrent par centaines de millions. Les dépenses d'entretien et d'exploitation sont du même ordre de grandeur, car des bâtiments comme *Ile-de-France* ou *Europa* brûlent annuellement de 80.000 à 120.000 tonnes de mazout, et leur équipage comporte de 800 à 900 personnes.

Problème difficile aussi : car les solutions mécaniques qui s'offrent aux armateurs pour la propulsion de leurs nouvelles unités sont, aujourd'hui, plus nombreuses qu'autrefois, et les progrès réalisés dans ce domaine permettent de faire un pas en avant considérable au point de vue de la vitesse.

Depuis vingt-cinq ans, les paquebots du Nord-Atlantique soutiennent de 22 à 26 nœuds en service courant (nous laissons de

côté, dans cet article les paquebots dits à classe unique (1), qui ne donnent que de 15 à 18 nœuds). Ils effectuent la traversée en cinq ou six jours suivant la distance qui sépare New York de l'une ou l'autre des quatre ou cinq têtes de ligne européennes : Southampton, Le Havre, Brême, Hambourg, etc... Compte tenu de la durée des séjours dans les ports, qui ne saurait être réduite au delà d'une certaine limite dans les conditions actuelles, trois bâtiments sont capables d'assurer un service régulier hebdomadaire.

D'autre part, en fonction d'un nombre de départs donnés (un par semaine, puisque telle est la fréquence habituelle pour les principales compagnies de navigation), il est compréhensible qu'il y ait un intérêt majeur, au point de vue exploitation commerciale et résultats financiers, à ne pas immobiliser indûment un capital de l'importance de celui que nous avons indiqué, ou, plus exactement, à accélérer les rotations, donc à augmenter la vitesse, s'il est possible.

Deux bâtiments, au lieu de trois, peuvent assurer *en temps normal* un service régulier hebdomadaire (2). Ce n'est, en effet, qu'une question de rapidité : grande vitesse de marche pour réduire la durée des traversées ; opérations accélérées de chargement et de déchargement pour réduire la durée des séjours dans les ports.

En admettant une vitesse moyenne de 30 nœuds en service (56 km à l'heure), une traversée telle que Southampton-Cherbourg-New York ou Le Havre-Plymouth-New York durera encore quatre jours et demi au moins. Il faudrait donc, d'une part, réaliser des unités capables de donner aux essais largement 30 nœuds ; d'autre part, prévoir telles dispositions qui seraient nécessaires pour que les opérations dans les ports d'escale soient effectuées en deux jours et demi au plus.

L'un et l'autre problèmes ne sont plus impossibles à résoudre. Les grands transatlantiques d'aujourd'hui accostent toujours aux mêmes quais, peuvent y trouver des moyens de manutention extrêmement puissants et la possibilité d'emmagasiner en quelques heures les milliers de tonnes de mazout qu'ils brûlent au cours d'une traversée.

Dans plusieurs ports, les installations nécessaires pour y parvenir ont déjà été réalisées : un tel résultat aurait, d'ailleurs,

(1) Voir *La Science et la Vie*, n° 112, page 304.

(2) Nous disons en temps normal, car les visites, les réparations, etc., s'opposent à ce que deux bâtiments puissent assurer un service régulier toute l'année.

(1) Voir *La Science et la Vie*, n° 143, page 389.

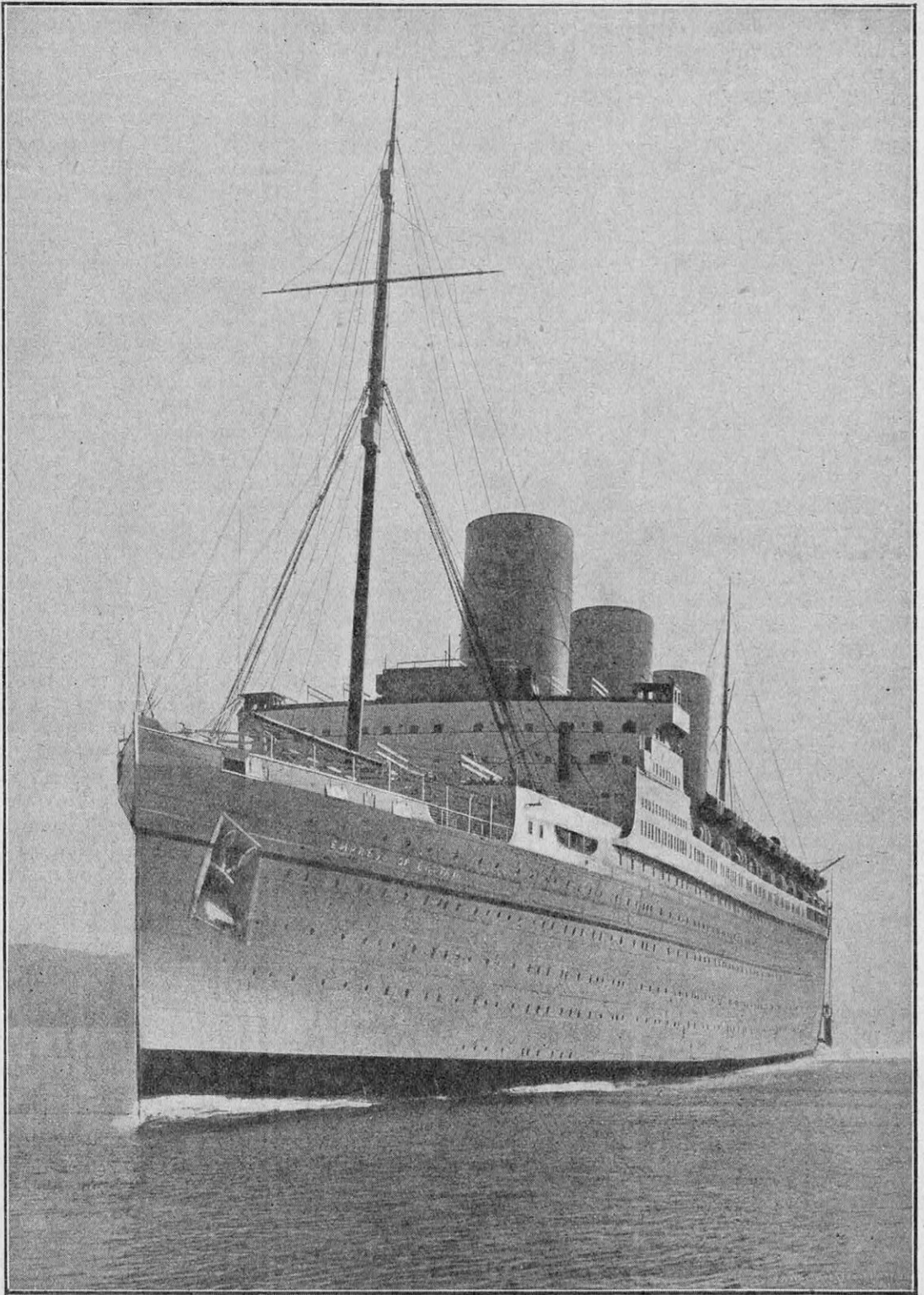

LE NOUVEAU PAQUEBOT ANGLAIS DE 45.000 TONNES « EMPRESS OF BRITAIN », DE LA CANADIAN PACIFIC, RÉCEMMENT MIS EN SERVICE

*D'une longueur de 230 mètres, ce paquebot, chauffé au mazout, utilisant des chaudières à haute pression (30 kilogrammes par centimètre carré), file 24 nœuds (45 kilomètres à l'heure).*

été impossible à envisager avec la chauffe au charbon. Il fallait trois ou quatre jours, dans les meilleures conditions, pour embarquer et surtout arrimer les 4.000 à 5.000 tonnes que brûlait un grand paquebot pour traverser l'Atlantique dans un seul sens.

A la même époque également, on n'aurait

Cunard ou encore le super *Ile-de-France*.

La Compagnie Générale Transatlantique a décidé d'adopter la propulsion turbo-électrique pour son super-liner géant, actuellement en construction aux chantiers de Penhoët, à Saint-Nazaire, et destiné à son service rapide Le Havre-Plymouth-New York.

Jauge brute	Longueur	Nom du paquebot	Armateur	Nationalité	Vitesse en service	Année de mise en service
Tonneaux	Mètres				Nœuds	
73.000	305,50	.....	Cunard	anglaise	30	1933
73.000	305,50	.....	»	»	30	1934
60.000 (1)	285/290	<i>Oceanic</i>	White Star	»	27 à 30	1933
60.000 (1)	300	.....	Transatlantique	française	30	1933
59.950	289	<i>Leviathan*</i>	U. S. Lines	américaine	24,5	1914
56.600	291	<i>Majestic*</i>	White Star	anglaise	24,5	1921
52.300	280	<i>Berangaria*</i>	Cunard	»	23,5	1912
52.000	285	<i>Europa</i>	N. D. L.	allemande	27	1930
51.700	285	<i>Bremen</i>	N. D. L.	»	27	1929
46.500	269	<i>Olympic*</i>	White Star	anglaise	22,5	1911
45.700	275	<i>Aquitania*</i>	Cunard	»	23	1914
45.000	240	<i>Empress of Britain</i>	C. P. L.	»	24,5	1932
45.000	?	<i>Rex</i>	Consortium d'armateurs italiens.	italienne	27 à 30	1932
45.000	?	<i>Conte di Savoia</i>	»	»	27	1932
43.600	241	<i>Ile-de-France</i>	Transatlantique	française	23,5	1927
34.600	234	<i>Paris*</i>	»	»	22	1921
34.400	235	<i>Homeric*</i>	White Star	anglaise	20	1922
32.650	220	<i>Augustus</i>	N. G. I.	italienne	19	1927
32.600	220	<i>Roma</i>	N. G. I.	»	20	1926
32.400	236	<i>Columbus*</i>	N. D. L.	allemande	22	1922
30.700	240	<i>Mauretania*</i>	Cunard	anglaise	26	1907
30.000 (1)	235	.....	U. S. Lines	américaine	22	1933
30.000 (1)	235	.....	»	»	22	1933

(1) Chiffres très approximatifs.

Observations générales : 1° A l'exception de l'*Augustus* (moteurs Diesel), de l'*Olympic* (combinaison de machines alternatives et d'une turbine), et de l'*Homeric* (machines alternatives), ces paquebots sont à turbines et tous, sans exception, chauffent au mazout. Nous avons coché d'une astérisque tous ceux qui, construits pour chauffer au charbon, ont été transformés.

2° Ce tableau ne comporte pas toutes les unités de plus de 30.000 tonneaux qui ont été construites : il manque, en effet, le *Titanic* (1911, 45.000 tonneaux), disparu dans la catastrophe que l'on connaît ; le *Britannic* (1916, 48.200 tonneaux), torpillé pendant la guerre ; le *Lusitania* (1907, 30.200 tonneaux), torpillé en 1915 ; le *Statendam*, hollandais (1918, 32.200 tonneaux), torpillé comme transport anglais sous le nom de *Justitia*.

TABLEAU DES GRANDS PAQUEBOTS ACTUELLEMENT EN CONSTRUCTION OU EN SERVICE DANS LE MONDE

pas non plus songé à réaliser en service courant des vitesses de l'ordre de 30 nœuds ; il semblait déjà extraordinaire que l'on put soutenir, cinq jours de suite, vingt-six nœuds de moyenne.

### Que seront ces paquebots géants ?

Il n'est pas encore possible de décrire en détail ce que seront exactement les nouveaux paquebots géants de la compagnie

Ce navire aura plus de 1.000 pieds de long, une vitesse de plus de 30 nœuds, une puissance de plus de 160.000 ch.

Il doit être livré à la Compagnie Générale Transatlantique pour le printemps de 1934, et doit avoir quatre hélices mues par des moteurs électriques. Le courant nécessaire sera fourni par quatre générateurs, actionnés par des turbines à vapeur à haute pression et à vapeur surchauffée.

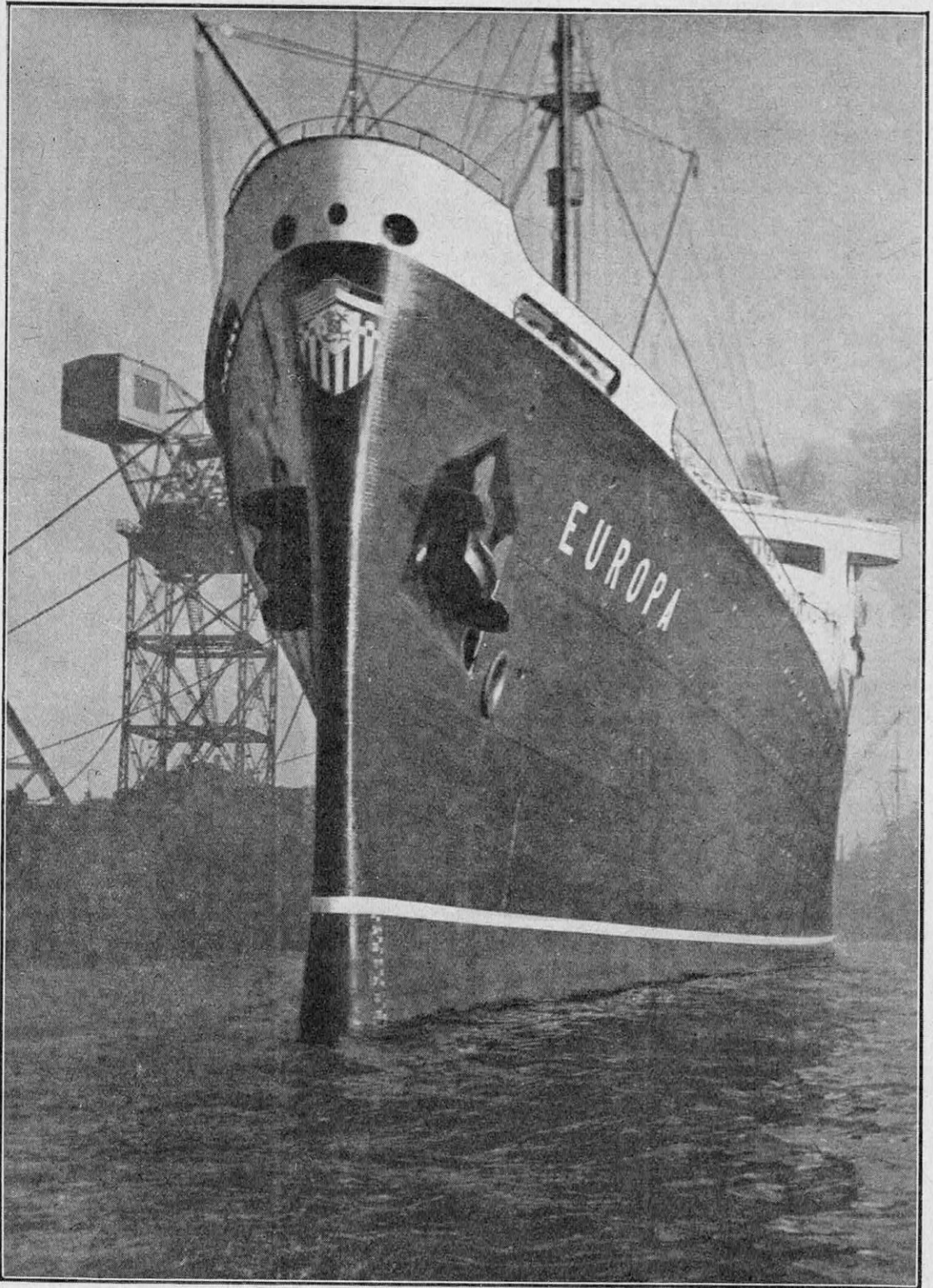

FORME CARACTÉRISTIQUE DE L'AVANT DU PAQUEBOT ALLEMAND « EUROPA » (51.700 TONNES),  
VITESSE 27 NŒUDS (50 KILOMÈTRES À L'HEURE)

*La forme de l'étrave, avec « bulbe », jointe à une superstructure ramassée offrant peu de résistance à l'air, a permis de réaliser cette vitesse remarquable. Avec l'Europa et son frère, le Bremen, la marine allemande dispose de 500.000 tonnes, chiffre sensiblement égal à celui de 1914.*



L'appareil évaporatoire sera constitué par trente chaudières tubulaires du type Penhoët.

L'appareillage de propulsion, construit par la Société française Alsthom, à Belfort, sera envoyé à Saint-Nazaire pour son montage à bord.

Les grandes compagnies de navigation ont pris l'habitude de conserver assez secrètes les caractéristiques de leurs nouvelles unités : ces deux bâtiments, d'ailleurs, viennent à peine d'être mis sur cale ; mais on peut

sollicité d'apporter son concours financier à cette entreprise.

On remarquera le gros effort des Italiens. Nous avons déjà eu l'occasion de signaler les progrès de la jeune marine marchande italienne dans les colonnes de cette revue (1).

Quant au paquebot de la White Star Line, une remarque particulière s'impose à son sujet ; mis sur cale, en 1929, sa construction a été suspendue au bout de quelques semaines, ses armateurs ayant décidé de repren-

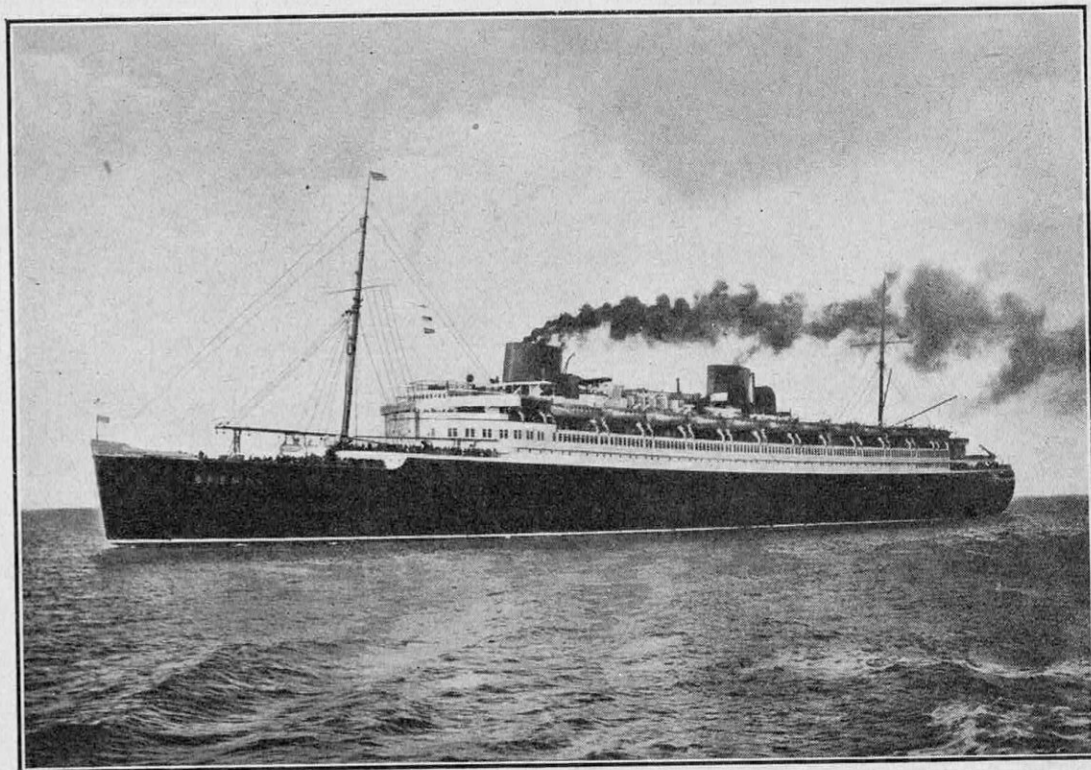

VUE LATÉRALE DU « BREMEN », SEMBLABLE A L'« EUROPA », MONTRANT LE SURBAISSEMENT DES SUPERSTRUCTURES

néanmoins donner des indications intéressantes sur ce qu'ils pourront être. Et, tout d'abord, situons-les dans la « gamme » des grands paquebots déjà existants.

Le tableau que nous reproduisons page 7, et qui ne comprend que les bâtiments de 30.000 tonneaux, seuls dignes de prétendre aujourd'hui au qualificatif de paquebots « géants », montre qu'il y a, actuellement, neuf unités projetées ou en construction pour quatorze en service. Nous n'avons pas tenu compte de deux paquebots américains de 60.000 tonneaux, dont la construction est discutée depuis de nombreuses années sans qu'aucune décision ait jamais été prise, à leur sujet, par le gouvernement américain,

dre complètement l'étude de l'appareil moteur. Les deux paquebots de la compagnie Cunard dépassent sensiblement tous les autres ; 13.000 tonneaux de plus, c'est-à-dire, à peu de choses près, le tonnage du plus grand paquebot français en 1906, la *Provence*. Leur longueur atteindra 305 m 50 (chiffre officiel), soit dix ou quinze mètres de plus que le super *Ile-de-France*, ou le paquebot de la White Star Line.

#### L'amélioration des formes conduit à la plus grande vitesse

Les coques de ces nouvelles unités tiendront très certainement compte des ensei-

(1) Voir *La Science et la Vie* n° 123, pages 175.

gnements, obtenus depuis quelques années, au moyen de ces bassins spéciaux d'essai pour les carènes, comme en possèdent toutes les grandes nations (1).

Le *Bremen* et l'*Europa* leur ont dû leur étrave avec « bulbe », si caractéristique, encore qu'elle ne soit visible extérieurement que lorsque ces bâtiments sont en cale sèche. La forme Maier, également née en Allemagne, n'a pas encore été appliquée aux très grosses unités ; mais plusieurs paquebots moyens, tels *Ile-de-Beauté*, du service postal de la Corse, en sont dotés.

L'un et l'autre système ont pour objet l'amélioration des formes de la coque et la diminution de la résistance à l'avancement dans l'eau. Le placement des hélices a fait également l'objet de nombreuses études. Il ne semble pas, en effet, que, pour tous les bâtiments de mer, la solution la meilleure soit de les placer à l'extrême arrière du bâtiment.

De même que les formes sous-marines, les superstructures seront, sans doute, assez différentes de ce qu'elles étaient jusqu'à présent. Au lieu du vaste château central, construction haute de plusieurs étages, au profil et à la section rectangulaire et à arêtes vives, surmontée de volumineuses cheminées, les ponts supérieurs des nouveaux bâtiments se raccorderont progressivement à la coque proprement dite avec une façade plus arrondie — plus en coupe-vent — ainsi, d'ailleurs, qu'il a été réalisé à bord des *Bremen* et *Europa*. Il en sera, sans doute, de même pour les cheminées qui seront vraisemblablement moins nombreuses. N'oublions pas qu'avant guerre, la clientèle des émigrants, aujourd'hui à peu près inexistante, mais alors la plus nombreuse et, peut-être aussi, la plus rémunératrice, était très sensible à l'extérieur du bâtiment sur lequel elle embarquait. Celui-ci semblait d'autant plus important qu'il avait trois ou quatre cheminées, et plus d'un grand paquebot s'est vu doté dans ce but d'une cheminée supplémentaire, parfaitement inutile au strict point de vue des gaz brûlés et utilisée simplement pour l'aération.

Ajoutons, d'ailleurs, que cette tendance nouvelle correspond, d'une façon générale, aux études faites, depuis quelques années, pour la recherche des formes les meilleures au point de vue de l'avancement, qu'il s'agisse des avions ou des automobiles. Elles permettent, d'ailleurs, de mieux dégager les ponts à ciel ouvert, pour la plus grande satisfaction des passagers, et il ne faut pas

oublier que de vastes espaces sont devenus nécessaires pour l'installation des catapultes pour les lancements d'avions postaux.

### La chauffe au mazout se généralise

Au point de vue propulsion, il est à peu près certain que les nouveaux bâtiments seront tous à vapeur et chaufferont au mazout. Certes, de grands paquebots à moteurs Diesel ont déjà été réalisés (1). L'*Augustus*, italien, par exemple, 32.000 tonnes, 28.000 ch et 19 nœuds. Mais il s'agit d'un bâtiment relativement lent et dont la puissance motrice est très éloignée de celles que l'on prévoit pour les nouvelles unités : 120.000 à 200.000 ch. On se figure mal, malgré les projets étudiés par les enthousiastes du moteur à combustion interne, une installation de ce genre qui comprendrait, dans l'état actuel des choses, une douzaine de moteurs Diesel, de 10 à 15.000 ch chacun. Il semble pourtant que la compagnie White Star ait envisagé sérieusement cette solution pour son paquebot de 60.000 tonnes.

Les progrès réalisés au point de vue des chaudières à haute pression sont, d'ailleurs, tels que l'on envisage des consommations assez peu éloignées de celles des moteurs à combustion interne qui correspondent à 170 ou 180 grammes au cheval-heure, et le mazout qu'elles brûlent est d'un prix sensiblement moins élevé que celui du mazout utilisé dans les premiers. Des chaudières timbrées à 32 kilogrammes sont déjà en service depuis plusieurs années, alors que, jusqu'en 1920-21, la pression s'était stabilisée aux environs de 14-15 kilogrammes au centimètre carré.

L'appareil propulseur du *Bremen* peut donner une idée assez précise de ce que serait celui d'un super *Ile-de-France*, par exemple, en admettant, bien entendu, que la propulsion électrique dont nous parlerons plus loin, ne soit pas adoptée.

Il comprend quatre jeux de turbines, chaque groupe agissant sur une des quatre hélices. Les turbines de chaque groupe dans lesquelles la vapeur se détend successivement tournent à 1.800 tours par minute et entraînent des pignons dentés, engrenant avec une roue de diamètre dix fois plus grand, calée sur l'arbre des hélices. Celles-ci tournent ainsi à une vitesse dix fois moindre, soit 180 tours, vitesse correspondant à une excellente utilisation. La transmission par engrenages, qui a donné des mécomptes graves, il y a dix ans — au début de son application dans la marine — semble très

(1) Voir *La Science et la Vie*, n° 156, page 481.

(1) Voir *La Science et la Vie*, n° 120, page 519.

au point sur le *Bremen* et n'a donné lieu à aucune vibration qui aurait pu être désagréable pour les passagers et dangereuse pour le bâtiment.

La vapeur est fournie par 11 chaudières à double façade et 9 à simple façade, toutes à tirage forcé et à tubes d'eau. L'ensemble de l'installation a bénéficié, d'une façon générale, des perfectionnements réalisés

lement et celle qui garantirait, sans doute, le meilleur rendement et le plus grand confort.

Dans la propulsion turbo-électrique, les dynamos couplées sur les turbines fournissent l'énergie à des moteurs entraînant directement les arbres d'hélice. Le système permet l'emploi de turbines à très grande vitesse, donc peu encombrantes, à faible consomma-

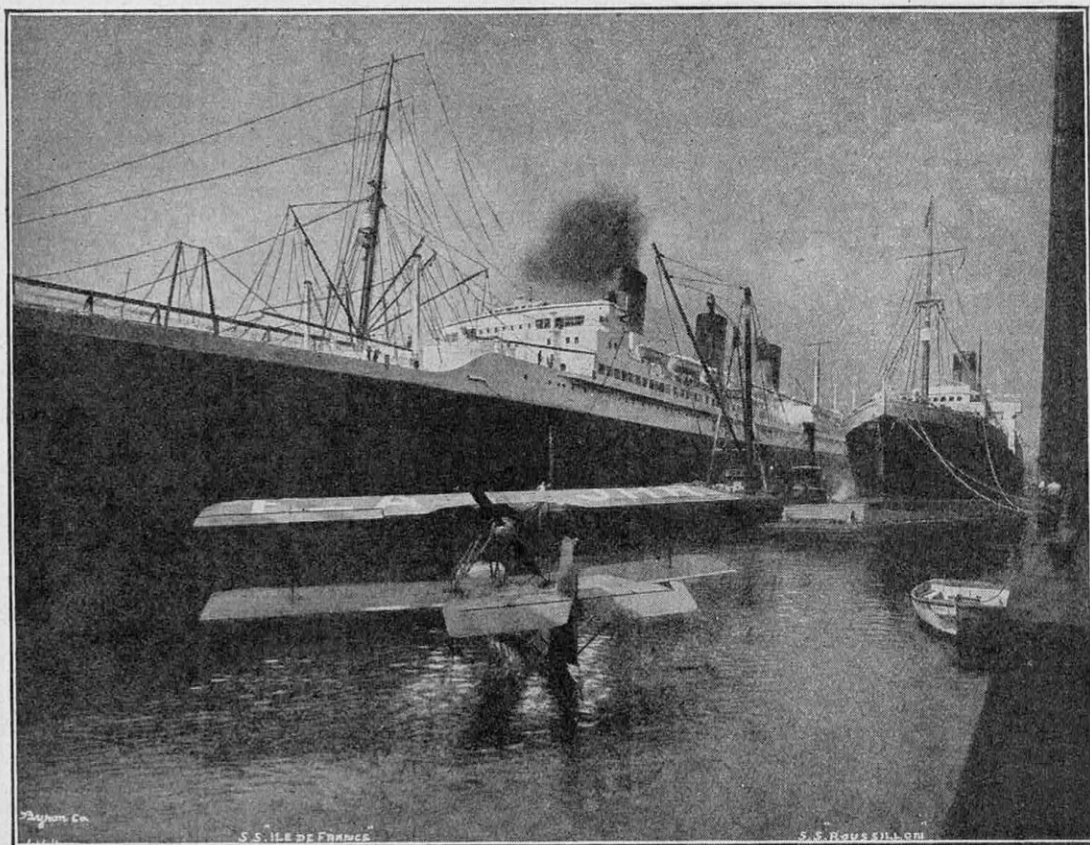

#### LE PAQUEBOT ET L'HYDRAVION

*L'Ile-de-France, en rade de New York, et son hydravion. Demain, tous les grands paquebots comporteront des appareils volants qui abrègeront les traversées et accéléreront le service postal.*

dans les grandes centrales terrestres du type le plus moderne.

Il ne serait pas impossible que la propulsion turbo-électrique fût adoptée. Des réalisations fort intéressantes ont été faites, en Angleterre et aux Etats-Unis surtout, à bord de plusieurs paquebots. On a réalisé notamment, avec ce mode de propulsion, 200.000 chevaux sur des navires porte-avions, comme le *Saratoga* (1). Cette solution, qui nécessite un personnel expérimenté, de règle sur un grand paquebot, est, en fait, la plus perfectionnée qui soit actuel-

(1) Voir *La Science et la Vie*, n° 138, page 457.

tion. Le fonctionnement de simples contacteurs, la manœuvre d'un inverseur suffisent pour tous les changements d'allure et la marche arrière. C'est très certainement la solution la plus élégante et il est hors de doute qu'elle ait été très sérieusement envisagée pour les nouveaux bâtiments de la compagnie Cunard.

#### Comment seront aménagés les paquebots de demain

Bien entendu, les grands paquebots de demain seront dotés de tous les perfectionnements que l'on rencontre à bord de ceux

d'aujourd'hui. Les appareils les plus modernes au point de vue commandement, transmissions d'ordre (1), sécurité, T. S. F., etc., sont évidemment de règle.

Nous terminerons donc en traitant des conditions d'installation à bord.

Sur les bâtiments actuellement en service, on rencontre de l'avant à l'arrière : les troisièmes classes puis les premières, enfin les secondes. Sur les ponts supérieurs se trouvent les « locaux communs » : salons, fumoirs, bibliothèques, etc... et les différentes promenades, couvertes ou non. Au-dessous : sur plusieurs étages, sont les cabines ; presque à la flottaison, les salles à manger des différentes classes, généralement installées de part et d'autre des offices, cuisines et cambuses. Dans les fonds, au centre, les chaufferies, les compartiments des appareils moteurs, puis ceux des auxiliaires. Tout à l'avant ou à l'arrière, les cales et soutes à bagages. Quant aux soutes à combustible et à eau, elles sont logées dans le double-fonds de la coque et à proximité des chaufferies.

Cette répartition, éprouvée par une longue expérience, est logique : il est vraisemblable qu'elle ne sera pas sensiblement modifiée. Il est, cependant, permis de penser que les différents locaux seront encore plus somptueux et plus confortables que par le passé. N'oublions pas que les paquebots du Nord-Atlantique transportent surtout une clientèle américaine, habituée au plus grand confort, et cela jusque dans les classes les plus modestes de la population. De plus, la plus grande concurrence règne entre les différentes compagnies, car l'ensemble de leurs paquebots offre à la clientèle plus de places dans l'année qu'il n'y a de passagers à transporter et toutes surenchérisent ardemment pour détourner à leur profit le pourcentage maximum du trafic. Au point de vue hôtelier, par conséquent, les futurs

(1) Voir *La Science et la Vie*, n° 132, page 512.

grands paquebots seront, plus encore que par le passé, la transposition sur les eaux des palaces new-yorkais les plus modernes, avec douches ou salles de bains particulières, même pour les chambres les plus modestes, et une « réception » véritablement grandiose.

En fonction des progrès de l'aviation, enfin, les nouveaux grands paquebots présenteront très certainement de très vastes surfaces absolument dégagées sur les ponts supérieurs. S'il est possible que l'on ne prévoit pas, dès maintenant, l'aménagement de véritables ponts d'envol et l'installation de garages d'avion, on envisagera, sans doute, la possibilité d'une transformation qui deviendra indispensable dans quelques années. Si le temps est encore lointain, en effet, où des paquebots aériens survoleront régulièrement l'Atlantique, très proche, certainement, est le moment où chaque paquebot disposera d'une escadrille capable d'enlever non seulement les plis urgents, ainsi que cela est réalisé déjà par la Compagnie Générale Transatlantique avec l'hydravion de l'*Ile-de-France* (1), mais peut-être aussi quelques passagers très pressés lorsqu'on sera à vingt-quatre ou trente-six heures des côtes (1.300 ou 1.800 kilomètres). A condition de pouvoir payer, on arrivera ainsi à franchir l'Atlantique en trois jours et demi, grâce à l'utilisation combinée des modes des transport maritimes et aériens.

On voit combien complexes sont les problèmes qui se posent pour les grandes compagnies de navigation. Si nous ajoutons que le problème du renouvellement de leur matériel se présente à une époque de crise économique mondiale, on ne peut s'empêcher de penser qu'il faut à leurs dirigeants un réel courage pour engager des travaux aussi formidables et des dépenses aussi coûteuses.

FRANÇOIS COURTIN.

(1) Voir *La Science et la Vie*, n° 137, page 497.



# LES TENDANCES MODERNES DANS LA CONSTRUCTION DES ROUTES

Par G. BEDAUX

INGÉNIEUR EN CHEF DES PONTS ET CHAUSSÉES

*L'accroissement de l'intensité de la circulation automobile sur les routes (et notamment celle des « poids lourds »), les perfectionnements réalisés dans l'outillage mécanique, joints à la rareté de la main-d'œuvre, ont déterminé des tendances nouvelles dans la construction des chaussées. La complexité de la machinerie a entraîné, en effet, la création de grands chantiers (plusieurs kilomètres de long) pour éviter de multiples déplacements onéreux. Parmi les procédés nouveaux mis en œuvre pour la réfection des chaussées, il faut citer l'empierrement recouvert de goudron, le béton bitumineux, le béton ordinaire, le laitier enrobé (résidu des hauts fourneaux mélangé de goudron), le pavage mosaïque et, notamment en Amérique, la route en gravier. Notre collaborateur, éminent spécialiste des questions de la route, délégué en 1930 au Congrès de Washington, expose ici méthodiquement les techniques nouvelles appliquées aux différents revêtements. Ceux-ci ont permis, comme l'on sait, d'établir des chaussées d'une résistance remarquable aux dégradations provoquées par une circulation toujours plus intense, toujours plus rapide.*

## Comment on établit, aujourd'hui, les routes modernes

L'ORGANISATION des chantiers de construction ou d'entretien de voies publiques s'est considérablement compliquée depuis quelques années : d'une part, à cause du défaut de main-d'œuvre, qui oblige à recourir de plus en plus aux machines ; d'autre part, par suite de la complexité des moyens techniques utilisés ; enfin, à cause des difficultés de plus en plus grandes qui résultent de l'intensité croissante de la circulation.

Avant guerre, la chaussée empierrée ou *macadam* était à peu près seule utilisée en dehors des villes, partout où la circulation n'avait pas contraint les ingénieurs à établir des chaussées pavées. Le revêtement par *goudronnage* était réservé aux abords immédiats des grandes villes ; les cylindrages étaient effectués par sections de petites longueurs.

Au contraire, le touriste d'aujourd'hui s'habitue à rencontrer sur les routes des ateliers constituant de véritables petites usines roulantes, comportant des installations de réchauffage à la vapeur, des groupes compresseurs, des machines spéciales pour répandre les matières destinées au revêtement de la chaussée, etc...

On peut donc, à l'heure actuelle, constater trois tendances générales :

1° Par suite de la complication des outils permettant l'exécution des travaux, il faut éviter au maximum les déplacements. Aussi est-on conduit à traiter d'un seul coup de grandes longueurs de chaussées.

Tandis qu'autrefois il n'était pas rare de cylindrer des sections de 200 mètres, on répare, aujourd'hui, des sections de 4 à 5 kilomètres d'un seul tenant.

Cette méthode a, en outre, l'avantage de permettre un recrutement plus facile du personnel.

Enfin, l'installation du chantier sur une longue section permet de prendre, pour une certaine durée, les mesures indispensables pour assurer la circulation ;

2° On tend à détourner complètement la circulation pour permettre l'exécution des travaux. La richesse des itinéraires de notre réseau routier permet d'imposer aux voitures rapides ces modifications de parcours auxquelles le touriste s'habitue et se plie d'autant plus volontiers qu'il est heureux de voir améliorer les chaussées qu'il fréquente ;

3° Utilisation de la machine pour supprimer la main-d'œuvre qui devient de plus en plus rare. Il arrive que, dans certaines régions, on ne trouve même plus les équipes nécessaires pour la marche des cylindrages et qu'on se voit obligé de loger du personnel dans des roulottes qui suivent le cylindre.

Nous croyons que ces tendances ne feront que s'amplifier. Dans les premières années d'après guerre, l'obligation de traiter de longues sections a amené les ingénieurs, d'une part, à remanier des parties encore bonnes, comprises entre des parties mauvaises; d'autre part, à laisser attendre des sections très mauvaises comprises entre sections bonnes, ce qui a donné lieu à des critiques apparemment justifiées de la part de ceux qui utilisent les routes.

Il sera plus aisé, à l'avenir, d'entretenir ou de reprendre entièrement ces longues sections remises en état.

### Quelques procédés nouveaux utilisés dans différents pays pour la confection des routes

L'*empierrement*, même revêtu soit de goudron, soit de bitume, s'est montré insuffisant lorsqu'il s'agit de section devant supporter des circulations touristiques très intenses ou des circulations lourdes. Cette insuffisance s'est révélée non seulement dans les villes, mais encore dans les campagnes, où la culture intensive a provoqué l'accroissement des récoltes, tandis que l'habileté des cultivateurs et des constructeurs de véhicules a conduit à charger, sur ces derniers, des tonnages de plus en plus considérables.

Autrefois, pour lutter contre la destruction occasionnée par les lourdes charges, on avait recours aux *pavages*. Malheureusement, le prix d'établissement des pavages est tel, qu'il n'est pas possible de prévoir des travaux étendus à l'aide de ce procédé. Au surplus, la production des pavés est limitée et les ouvriers paveurs deviennent rares.

Dans les différents pays, on a donc cherché des méthodes plus pratiques.

Le *béton bitumineux*, étendu en couche de 5 centimètres d'épaisseur sur forme en empierrement, constitue une bonne solution aux environs des villes, mais son prix est encore élevé.

Le *béton ordinaire* a été principalement utilisé aux Etats-Unis; il a l'inconvénient de se fissurer, mais les Américains ont mis au point une technique qui leur permet d'obtenir des chaussées résistantes et très roulantes.

De nombreuses expériences avaient été effectuées en ce pays sur des routes laboratoires, et si le rôle des joints longitudinaux ou transversaux, utilisés, en pratique, pour éviter des fissures, n'est pas encore parfaitement défini, il n'en est pas moins certain que les chaussées établies avec ou sans

joints par les ingénieurs américains, offrent un « uni » remarquable à la circulation et résistent à d'assez lourdes charges. Il est vraisemblable qu'en France, où des réalisations sont déjà nombreuses, le béton ordinaire va être plus largement employé sur les routes. On vient d'ailleurs de mettre au point de nouveaux procédés de vibration en vue d'augmenter la résistance du béton.

Depuis quelques années seulement, on utilise, en France également, un procédé économique qui nous vient d'Angleterre : il s'agit de l'emploi du *laitier enrobé* appelé *tarmacadam*.

Le laitier des hauts fourneaux qui, avant guerre, était négligé et qui constituait ces sortes de collines appelées « crassiers », aux abords des hauts fourneaux, est maintenant concassé et enrobé de goudron. Des installations modernes ont été créées, qui permettent d'enrober le goudron chaud avec le laitier concassé encore chaud, ce qui évite le chauffage de la pierre et empêche la présence de toute impureté entre le laitier et la pellicule de goudron.

Ce laitier enrobé est expédié en wagons et est utilisé à froid par simple cylindrage.

Il a de très gros avantages : s'il a été bien préparé en usine, il est facile à utiliser sur place, mais il ne faut pas le faire voyager trop loin pendant la période froide; sinon, il se tasse, fait prise, et on ne peut plus l'enlever des wagons. Il faut aussi éviter de l'approvisionner trop longtemps à l'avance; sinon, la couche superficielle des tas préparés le long de la route durcit et se salit et le matériau perd de sa valeur.

Comme nous le disions plus haut, le pavage ordinaire, avec pavés généralement de dimensions  $14 \times 20 \times 16$ , est devenu d'une utilisation rare à cause de sa cherté et par suite du manque de main-d'œuvre; mais, depuis plusieurs années, on utilise le *pavage dit mosaïque*, constitué par des éléments de forme cubique de 10 centimètres de côté environ. Ce procédé nous vient d'Allemagne. Plusieurs essais avaient déjà été faits avant guerre en France. Il a eu de nombreuses applications depuis, surtout à Paris, mais on tend à le généraliser en rase campagne. On l'améliore encore en colmatant les joints avec des émulsions et des sables divers. Il présente un certain nombre d'avantages : prix relativement réduit, utilisation plus aisée des gisements, utilisation des pavés d'échantillons déformés que l'on peut recasser en pavés mosaïque, facilité des réparations, d'où commodité pour le passage des canalisations sous chaussée.

### L'utilisation des vieux pavages intéresse particulièrement la France

A la suite des considérations ci-dessus, on comprendra pourquoi certaines de nos routes pavées sont encore en très mauvais état : si on les convertissait en empièrrement, elles ne résisteraient pas aux lourdes charges qu'elles ont à supporter. Or, la dépense de réfection complète, qu'on appelle,

à très forte circulation, conduit à penser que les matériaux employés doivent être de dimensions assez grandes pour ne pas glisser dans les joints du pavage, et que la couche de matériaux disposés sur le pavage ancien doit présenter une épaisseur assez forte au-dessus du pavé le plus haut. Le laitier enrobé ou *tarmacadam*, en couche d'au moins 7 centimètres, a donné, en certains points, d'excellents résultats. Une

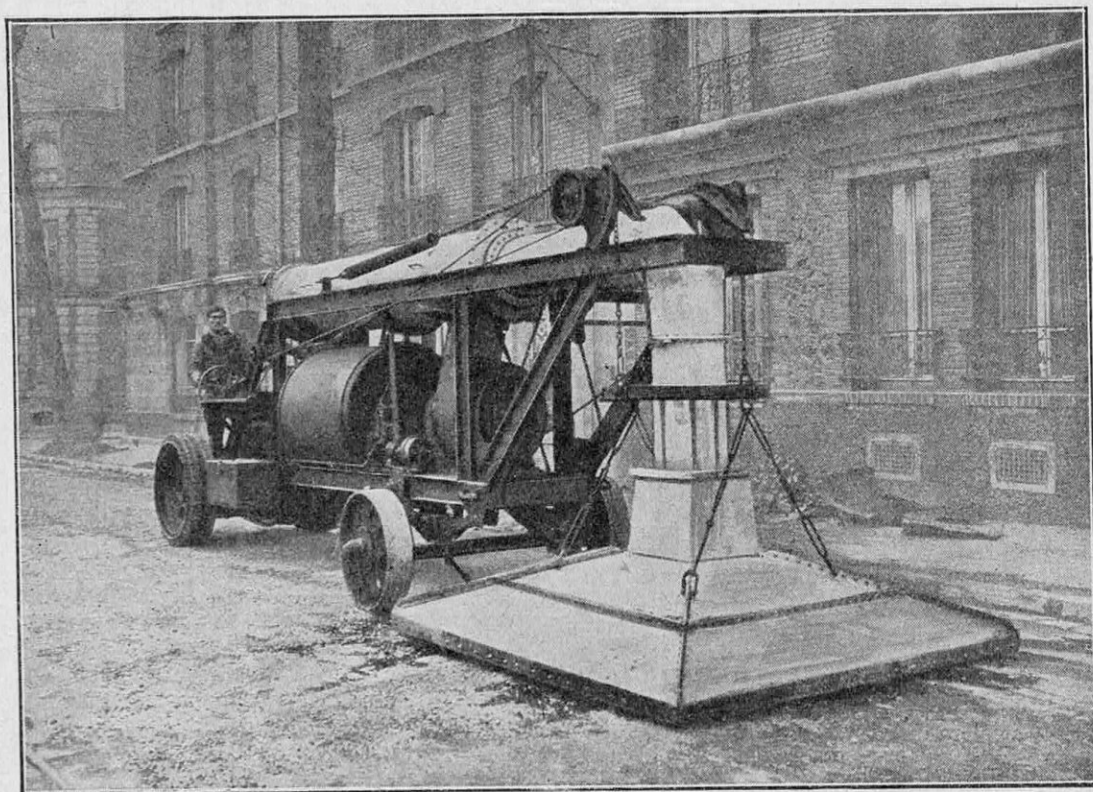

CETTE RÉCHAUFFEUSE SERT A PORTER LES CHAUSSÉES EN BÉTON BITUMINEUX, OU EN PAVAGE, A UNE TEMPÉRATURE ÉLEVÉE AU MOYEN D'UN COURANT D'AIR CHAUD, AVANT DE LES RECOUVRIR D'UNE COUCHE DE BITUME CHAUD, ET PERMET AINSI LA LIAISON DE L'ANCIENNE CHAUSSÉE AVEC LES MATÉRIAUX DE REVÊTEMENT

en terme du métier, « relevé à bout », exigerait une telle dépense qu'on a été obligé d'y renoncer.

Depuis deux ou trois ans, on a essayé avec succès de revêtir les vieux pavages tels qu'ils sont, à l'aide de matériaux enrobés de diverses natures et de divers échantillons. On a tenté de répandre, au-dessus des vieux pavages déformés, des couches de porphyre enrobé de goudron, soit en gros éléments, soit en petits éléments. On a utilisé des mélanges bitumineux répandus à chaud ; enfin, le laitier enrobé, répandu à froid. Des essais, tout récemment exécutés dans une région

méthode toute nouvelle consiste encore à établir à chaud un mélange bitumeux sur une couche de bitume répandue à chaud sur les pavés, préalablement balayés et chauffés à l'aide d'une machine spéciale, le chauffage préalable du pavé ayant pour but de faire mieux adhérer le bitume répandu. La couche de matériaux disposée sur le pavage ancien doit présenter une épaisseur assez forte au-dessus du pavé le plus haut.

Ces méthodes sont appelées à se généraliser : malheureusement, elles correspondent encore à une dépense élevée et, si elles peuvent être utilisées pour des chaussées à

grand trafic, telles que nos routes nationales, il n'est guère possible de les envisager pour nos mauvais chemins pavés qui sont encore si nombreux en France. Aussi l'attention des ingénieurs est-elle appelée sur des procédés plus simples, qui ont pour but d'utiliser la bonne fondation que constituent les pavages anciens et de rendre simplement la surface de roulement plus unie pour permettre la circulation normale.

Des essais sont poursuivis actuellement pour cylindrer ces vieux pavages, après dégarnissage des joints et mouillage de la fondation pour rétablir sensiblement le bombement normal; les pavés ainsi remaniés doivent être maintenus en place par un rejointoiement convenable et imperméable, empêchant les eaux de venir à nouveau s'infiltrer dans le sous-sol pour favoriser de nouveaux déplacements.

### La route en gravier est très répandue en Amérique

Les Américains utilisent beaucoup un procédé de construction et d'entretien de route qui est inconnu en France: il s'agit de la *route en gravier* qui paraît devoir rendre de grands services dans nos colonies.

Les Américains manquent de main-d'œuvre. Ils ont cherché à créer des machines qui leur permettent d'effectuer rapidement les terrassements nécessaires pour constituer la forme de la route. Ces appareils existent déjà depuis plusieurs années. Entre autre, les Américains ont utilisé un appareil qu'ils appellent *grader*, constitué par un véhicule muni d'une grande lame métallique peu inclinée sur l'horizontale, mue parallèlement à l'axe de la chaussée à établir, mais maintenue obliquement par rapport à cet axe. Ce véhicule sert d'abord à l'achèvement du terrassement; les matériaux, remués par la lame, sont rejetés sur le côté par suite de l'obliquité de la lame par rapport à l'axe. Le travail est mené par demi-chaussée, si bien que le fond de la future chaussée se trouve limitée par deux plans dont l'arête constitue l'axe de la chaussée, plans qui sont légèrement inclinés pour permettre l'écoulement des eaux.

Les Américains apportent sur cette fondation une couche de gravier de 20 centimètres d'épaisseur environ. Le «grader» sert à nouveau pour régulariser la surface de la chaussée en formant encore deux plans légèrement inclinés se rencontrant sur l'axe de la route. Les matériaux ne sont ni mouillés ni cylindrés; la chaussée est ainsi livrée à la circulation, la surface se colmate légère-

ment; la circulation, qui, en Amérique, est constituée, presque exclusivement, par des véhicules à pneumatiques comprenant une faible proportion de camions, ne déforme pas trop sensiblement la surface.

Ce procédé a permis de créer à peu de frais de grandes longueurs de chaussées. Bien entendu, il ne permettrait pas de résister aux circulations très lourdes que nous avons en France, dans nos régions betteravières ou forestières, où l'on utilise des chariots à bandages métalliques. Lorsque ces chaussées en gravier sont déformées, le «grader» passe à nouveau et les remet en forme. On évite ainsi toute la main-d'œuvre des cantonniers.

Dans les régions où l'on craint la poussière, il est fait application de couches successives de matière bitumineuse que l'on incorpore superficiellement aux matériaux en faisant passer le «grader». Cela permet non seulement d'éviter la poussière, mais de constituer une pellicule relativement résistante. Il est fait une très large application de ce procédé aux Etats-Unis, où la route en béton est réservée, en général, aux sections à circulation plus lourde. Le béton est utilisé là où les routes en gravier se montrent insuffisantes. Il n'existe presque pas de chaussées en macadam en ce pays.

Signalons, enfin, que les pays dépourvus de matériaux d'empierrement ont cherché à utiliser les *briques* pour la construction des routes. En Europe, la Hollande est le pays qui a le plus généralisé l'emploi de la brique. Aux Etats-Unis, l'emploi de ce matériau paraît se restreindre; les chaussées en brique actuelles sont généralement anciennes et en assez mauvais état, particulièrement dans les villes, à la jonction de la chaussée et des rails de tramways.

### Les enseignements du récent Congrès de la route de Washington

Le Congrès international de la route, qui s'est tenu, en 1930, à Washington, fut appelé à traiter des questions extrêmement diverses, concernant la construction, l'entretien, l'exploitation des routes et la circulation des véhicules, questions qui ne constituent qu'une faible part dans l'ensemble de celles que pose le problème routier.

Il est bon de signaler de suite que les conclusions à tirer d'un Congrès international ne peuvent pas être très précises. Le problème de la route a des aspects trop variés suivant les pays pour qu'il n'y ait pas à craindre des erreurs en généralisant trop hâtivement, pour tous les pays, tel procédé et



telle méthode ayant donné de bons résultats dans certaines contrées.

Nous donnons ci-dessous deux exemples qui permettront de mieux comprendre la difficulté de la tâche du Congrès :

1<sup>o</sup> Il existe, dans le Nord de la France, une culture qui nuit particulièrement au réseau routier :

la culture de la betterave. Les transports de betteraves des champs jusqu'aux dépôts, puis des dépôts aux sucreries, puis les transports des résidus de la fabrication du sucre, abiment considérablement les chaussées. Ces transports sont effectués en automne et en hiver, en période généralement humide, sous un climat pluvieux dans une région argileuse. Ils sont effectués le plus souvent à l'aide de chariots tirés par des bœufs ou chevaux et comprenant des roues à bandages métalliques. Le passage répété de ces roues très fortement chargées sur des empièvements souvent recouverts de la boue qui provient des champs voisins, provoque la désagrégation et l'écrasement des matériaux.

Les empièvements normaux ne résistent pas, même s'ils sont constitués de matériaux durs tels que le porphyre ; les revêtements au goudron ou au bitume sont peu efficaces, car l'humidité persistante leur est fort nuisible, et il n'est pas rare qu'on soit obligé de reprendre entièrement, une année,

un rechargement exécuté l'année d'avant.

A défaut du pavage trop cher et du béton, également trop cher et peu utilisé en France, le laitier enrobé constitue actuellement la seule solution qui permette de tenir économiquement.

Il était intéressant pour les congressistes

français de comparer à nos méthodes celles qui avaient pu être utilisées par les ingénieurs américains pour résoudre le même problème. Les ingénieurs français ont constaté, tout d'abord, l'absence presque totale de véhicules à bandages métalliques. Ils ont interrogé leurs collègues des Etats-Unis sur la manière dont étaient effectués les transports de betteraves. Ceux-ci ont répondu que la culture de cette plante était assez active dans certaines régions des Etats-Unis, en particulier dans l'Etat de Iowa. Ils ont indiqué que la route en béton tenait fort bien

sous ces trans-

ports et que, d'ailleurs, ces derniers n'étaient pas très destructeurs pour les chaussées pour les raisons suivantes :

La saison est presque toujours belle au moment de la récolte. Les terres sont relativement sableuses. En conséquence, tous les charois se font à l'aide de véhicules à pneumatiques.

Si bien qu'en somme le problème n'est pas comparable à celui qui est à résoudre en France.

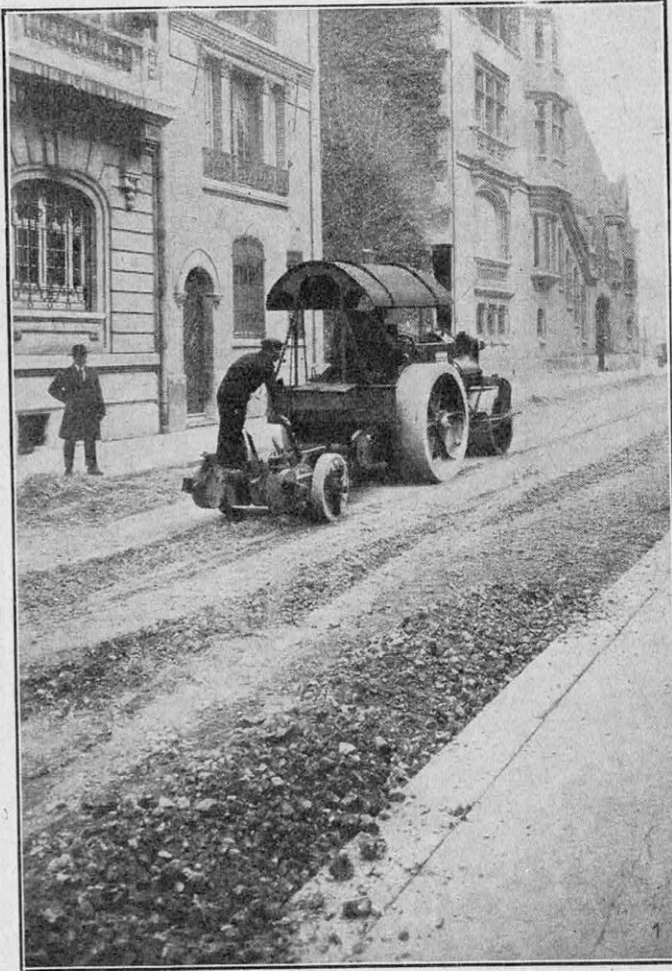

PIOCHEUSE REMORQUÉE PAR UN CYLINDRE A VAPEUR

*La piocheuse est couramment utilisée aujourd'hui pour remettre en forme les chaussées en mauvais état et corriger les bombements.*

2° Nous prendrons une autre comparaison sur un sujet tout différent : la circulation dans les grandes villes.

Examinons le problème de la circulation à Paris et à New York. A Paris, un personnel nombreux est utilisé pour guider, maintenir, organiser la circulation. A New York, un système automatique permet l'allumage aux carrefours de systèmes de lampes qui commandent l'arrêt des voitures en provenance de telle ou telle direction. Le système est

dégager des règles générales applicables dans tous les pays du monde. Aussi est-il bon simplement de signaler qu'il est nécessaire d'apprécier l'influence des différents facteurs suivants, lorsque l'on veut adapter une méthode déterminée à l'établissement ou à l'entretien d'un réseau de route :

a) Nature des matériaux de fondations, écoulement des eaux aux abords de la plateforme, drainage nécessaire ;

b) Ressources de la région en matériaux

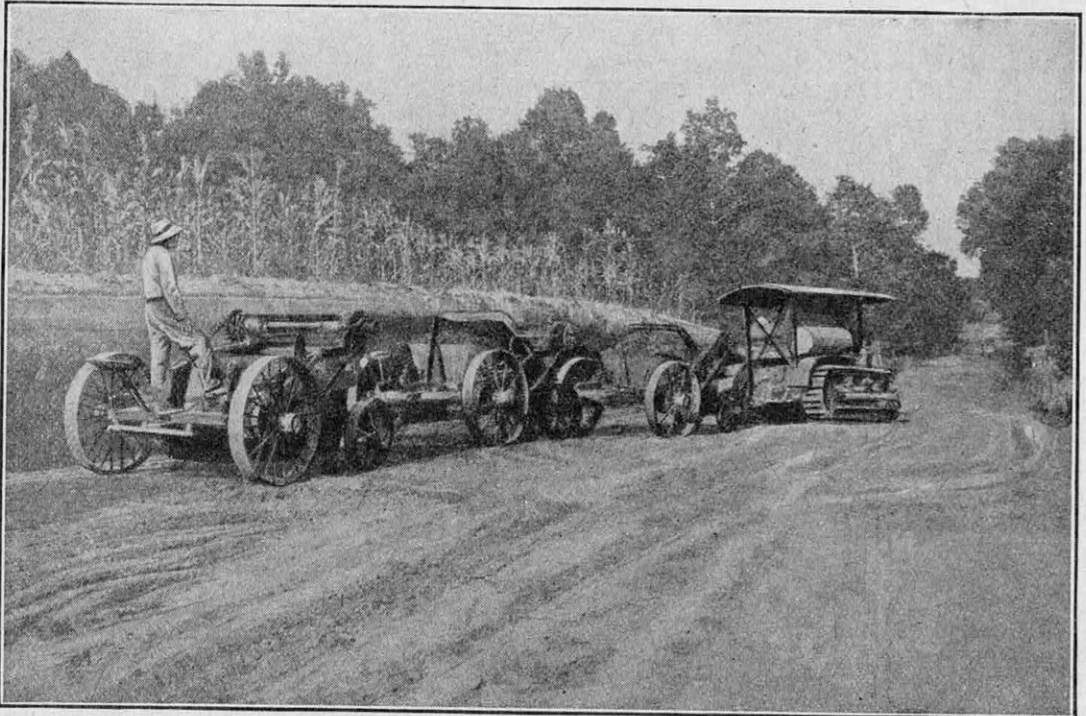

TRAIN DE MACHINES MONTÉES SUR ROUES ET TRAINÉES PAR UN TRACTEUR A CHENILLES, UTILISÉ DANS UN CHANTIER DE CONSTRUCTION DE ROUTE AUX ÉTATS-UNIS

simple, pratique, économique à New York ; il est dispendieux à Paris. Mais le problème, dans les deux cas, est tout à fait différent. New York est une ville neuve, dont les rues sont tracées suivant un quadrillage régulier qui permet précisément une réglementation automatique. A Paris, c'est tout autre chose, et on ne voit pas comment substituer à l'intelligence du gardien de police une machine qui puisse s'adapter aux problèmes posés par chacun des carrefours de la ville.

Si l'on considère même que, dans une seule nation, comme les Etats-Unis, le climat est très variable d'une région à une autre et ne permet pas l'unification des méthodes, on comprendra qu'à *fortiori* il n'est pas aisé de

utilisables pour la construction du blocage des différentes couches de la chaussée ;

c) Conditions climatiques : amplitude des variations de température ; importance et saison des pluies ; importance des chutes de neige ; intensité du brouillard, fréquence du verglas ;

d) Nature et intensité de la circulation : catégories de véhicules (tourismes, camions, chariots) ; nature des bandages (bandages pleins en caoutchouc, pneumatiques, bandages métalliques) ; intensité de la circulation de chaque catégorie de véhicules ; pression exercée par les roues sur la chaussée ; poids limite sur chaque roue ; nature des transports effectués provoquant des apports de boue sur la voie publique ;

e) Mode de financement des travaux : crédits permettant l'exécution d'une seule tranche ou en tranches échelonnées ; importance des crédits mis à la disposition des ingénieurs par mètre carré de chaussées ;

f) Influence de l'opinion publique : désirs exprimés par les populations ou leurs représentants.

Ces quelques données générales suffiront à donner une idée du problème.

Nous noterons en passant que l'influence

sur lesquels l'attention des congressistes a été appelée, au cours des séances du Congrès et de leurs excursions :

1° Succès obtenus à l'aide des chaussées en béton ;

2° Utilisation des routes en gravier dans les pays neufs ;

3° Utilité de verser au budget des routes toutes les taxes imposées à ceux qui en profitent ;

4° Utilité de la signalisation sur route au

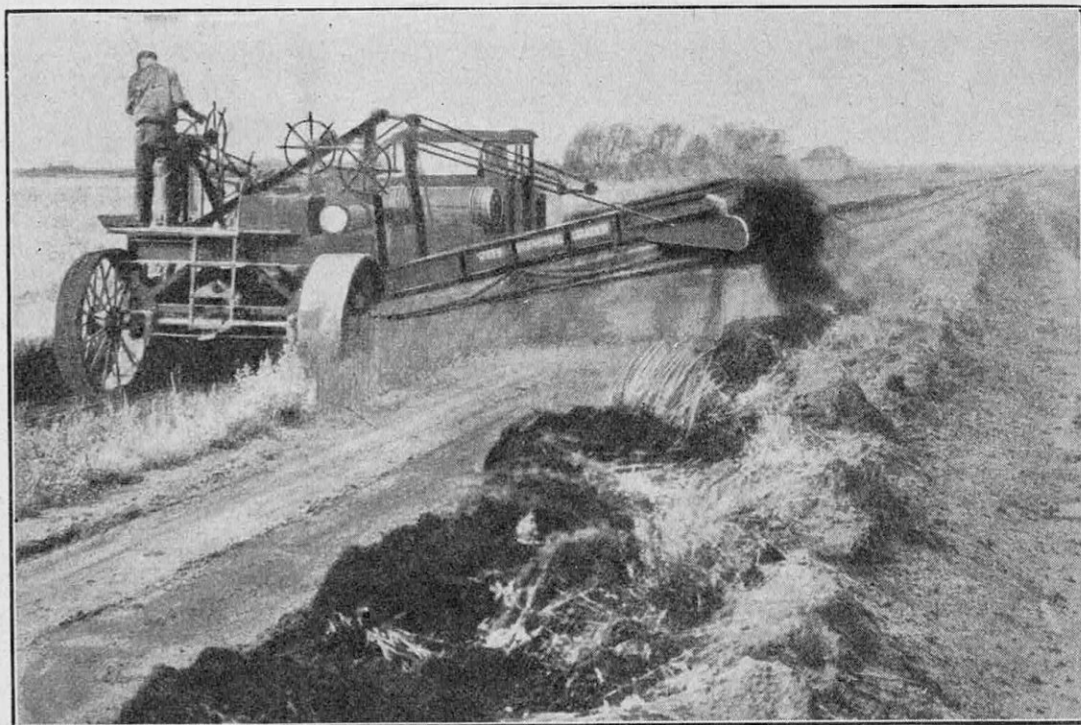

MACHINE DÉCAPEUSE TRANSPORTANT LES DÉBLAIS COURAMMENT UTILISÉS AUX ÉTATS-UNIS POUR LA CONSTRUCTION DE NOUVELLES CHAUSSÉES

de l'opinion publique n'est pas négligeable. Par exemple, dans notre pays, au début, les chaussées en béton donnaient des déboires ; elles se fissaient, et l'opinion s'est émue de ces craquements dans un revêtement si cher. Les Américains ont constaté les fissures ; ils les ont bouchées. Après quinze ans, on roule encore fort bien sur ces chaussées fissurées, et les ingénieurs ont continué sans encombre à établir des routes de ce genre, tout en étudiant soigneusement les remèdes à apporter pour supprimer l'inconvénient signalé. Ils ont constitué, dans ce but, des routes d'essai et des laboratoires remarquables.

En dehors de ces considérations générales, nous indiquerons quelques-uns des points

moyen de signaux tracés sur la route elle-même ;

5° Nécessité de l'emploi de plus en plus intense des machines.

### **Ce que coûtent les différents types de chaussées**

Beaucoup de touristes, qui apprécient les bons pavages, réclameraient moins leur emploi s'ils savaient qu'il faut compter pour un « relevé à bout », dans la région parisienne au moins 120 francs au mètre carré, soit 720.000 francs pour 1 kilomètre sur 6 mètres de large.

Le béton vaut environ 70 francs au mètre carré.

Les bétons bitumineux, sur 5 centimètres

d'épaisseur, valent de 60 à 70 francs au mètre carré.

Le laitier enrobé sur empierrement vaut 30 francs le mètre carré.

L'empierrement en porphyre revêtu, 15 fr. le mètre carré.

Le revêtement d'un vieux pavage au laitier enrobé, environ 40 francs.

Le goudronnage seul revient à peu près à 2 francs au mètre carré.

Il est très difficile de faire des comparaisons sur les prix de revient entre les différents

spécial, ouvrir des carrières, intéresser des entreprises, recruter du personnel ; organisation qui conduit à un abaissement du prix de revient.

En France, les crédits sont rarement connus à l'avance, et l'on ignore souvent, au début de l'année, ce qui pourra être dépensé dans l'année même.

### L'accroissement de la circulation et la construction des routes

a) *Réglementation de la vitesse.* — Cette

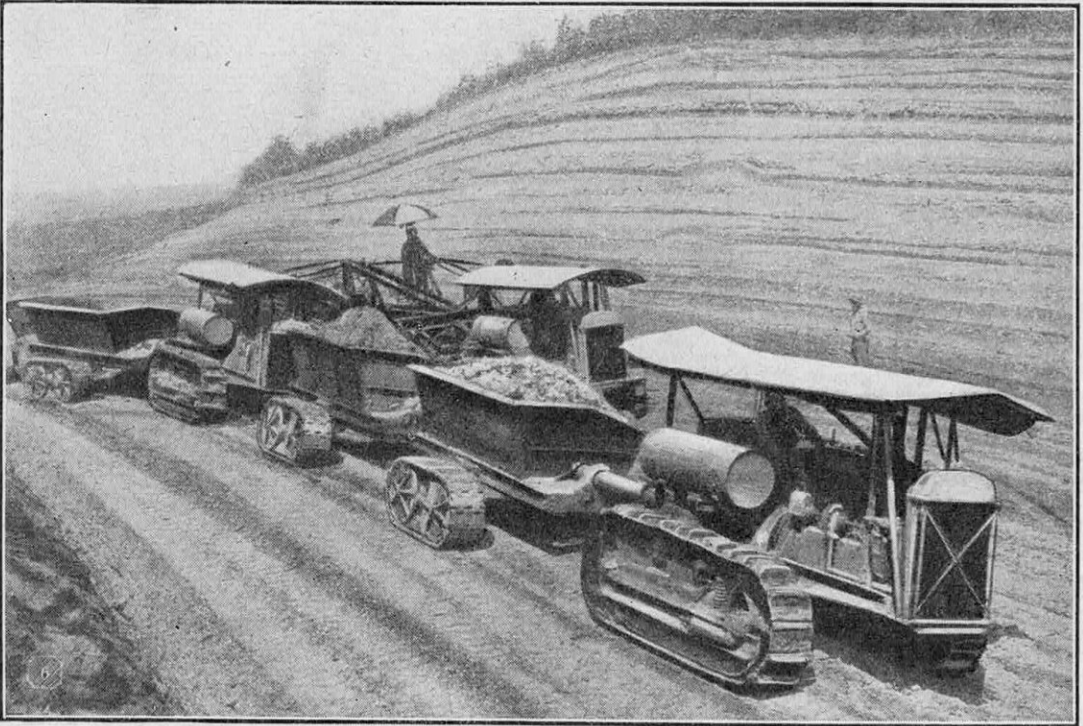

TRACTEURS ET WAGONNETS DE TRANSPORT MONTÉS SUR CHENILLES, UTILISÉS DANS LES TRAVAUX DE TRANCHÉES POUR L'ÉTABLISSEMENT D'UNE ROUTE AUX ÉTATS-UNIS

pays. Il faut d'abord tenir compte des changes, des monnaies et des valeurs relatives du prix de la vie.

Au surplus, un produit qui coûtera fort cher dans telle région de tel pays sera donné pour rien dans tel point de tel autre. Les prix de transport influent considérablement sur le prix de revient à pied d'œuvre des matériaux destinés aux routes.

Les prix de revient diffèrent d'ailleurs dans une même région suivant le mode d'exécution. Nous donnons un seul exemple : les Etats-Unis disposent de moyens financiers qui leur permettent de prévoir leurs travaux cinq ans, dix ans d'avance. Dans ces conditions, ils peuvent acquérir du matériel

question est traitée très différemment suivant les pays, depuis la France, où les conducteurs sont relativement libres, jusqu'à la Suisse, où la réglementation de la vitesse est rigoureuse.

Aux Etats-Unis, cette réglementation varie suivant les États. En général, la vitesse est limitée et des agents de police spéciaux, attachés aux services chargés de la route, exercent la surveillance.

En fait, la vitesse paraît devoir être limitée pour les transports de marchandises. Mais étant donné le coût et la difficulté de la surveillance, mieux vaudrait limiter par le mécanisme des véhicules eux-mêmes la vitesse des camions.

b) *Signalisation des voies.* — De gros progrès restent à faire dans la plupart des pays à ce sujet. L'accroissement de la circulation, l'augmentation des vitesses, la puissance d'éclairage des véhicules conduisent à modifier les dispositifs qui étaient utilisés autrefois.

Une entente internationale a permis d'unifier les modes de signalisation dans les divers pays.

c) *Défense des accotements.* — Par suite des

des virages, suppression des immeubles qui gênent, signalisation des points dangereux.

Parmi ces derniers, les passages à niveau de voies ferrées sont particulièrement redoutables. Au surplus, en certains points, l'importance de la circulation sur route dépasse de beaucoup celle de la circulation des trains, d'où nécessité de supprimer les passages à niveau ou de les signaler tout spécialement.

e) *Diminution du glissement sur les chaussées.* — Même en rase campagne, on utilise



MACHINE AMÉRICAINE PERMETTANT L'EXÉCUTION RAPIDE DES FOSSÉS DESTINÉS A L'ÉCOULEMENT DES EAUX OU DE RIGOLES LONGITUDINALES DANS LES FONDATIONS DE CHAUSSÉES NOUVELLES, POUR EN ASSURER LA CONSERVATION

soins apportés à la construction des chaussées, la différence augmente entre la constitution de la chaussée et celle des accotements, si bien que le passage de l'une à l'autre peut devenir dangereux pour les véhicules. La ruine des accotements par les roues des véhicules lourds risque d'ailleurs de compromettre la chaussée établie, d'où la nécessité de créer des bordures pour faciliter l'écoulement des eaux et guider la circulation.

d) *Aménagement de la visibilité et suppression des passages à niveau.* — L'accroissement de la vitesse et de l'intensité de la circulation obligent, pour diminuer les accidents, à supprimer les obstacles qui gênent la vue, d'où réglementation des haies, amélioration

à présent des types de chaussée, qui auraient paru luxueux il y a quelques années et qu'on aurait réservé aux grandes villes. Ce luxe oblige à certaines précautions. Chacun sait que les chaussées en béton bitumineux, les chaussées revêtues de goudron ou de bitume, deviennent très glissantes si elles sont recouvertes d'une couche d'argile humide. De très nombreux accidents sont dus à ce phénomène. Il n'est pas douteux qu'on sera amené à interdire plus rigoureusement qu'on ne le fait aujourd'hui le déversement ou l'apport de matières boueuses sur les chaussées revêtues.

Le progrès oblige à des contraintes de ce genre.

G. BEDAUX.

# LA FORÊT FRANÇAISE ET LE PROBLÈME DES CARBURANTS

Par Charles BRACHET

*Les congrès des carburants sont à l'ordre du jour, qu'ils soient nationaux (métropolitains et coloniaux), qu'ils soient du domaine international. Au moment où se poursuivent, en Europe, de patientes et minutieuses études en vue de l'obtention des carburants de synthèse — surtout à partir de la houille — il nous a paru opportun d'exposer ici comment la forêt française, elle aussi, peut être une source d'énergie. En effet, la carbonisation scientifiquement contrôlée permet, aujourd'hui, de préparer, en partant du bois, un carburant solide, susceptible d'alimenter les moteurs à explosion au moyen de gazogènes spéciaux. Ainsi, dans tous les pays et dans tous les domaines, l'effort national s'évertue de s'affranchir des sources d'énergie étrangères, pour éviter non seulement de peser sur sa balance commerciale à ses dépens, mais encore pour s'affranchir de la tutelle étrangère en cas de conflit. L'Exposition coloniale appelle l'attention du public sur la nécessité d'équiper nos territoires d'outre-mer, et, à ce propos, le carburant végétal utilisant les bois des forêts françaises de nos possessions lointaines permettrait de faciliter les transports sans faire appel à l'essence.*

**D**URANT de longs siècles, le bois, plus généralement le *carbone végétal*, fut le seul combustible industriel. Puis vint la houille, puis le pétrole. Mais, de même que le mazout n'a pas chassé la houille des foyers industriels, celle-ci ne réussit pas davantage à évincer le charbon de bois. Mieux, on dirait que certains progrès récents (notamment l'adaptation des gazogènes aux véhicules automobiles) et d'autres en perspective (que nous indiquerons) ont rendu au carbone végétal un regain d'actualité. Merveilleuse résonance sur lui-même d'un progrès bien ordonné qui ne veut rien sacrifier d'essentiel.

## Le bois demeure un élément industriel capital

On pourrait, avec M. Grand-Clément, président du Groupe du bois à la Foire de Lyon, insister encore.

Les fonderies actuelles ne se chauffent plus au bois, comme jadis; cependant, les modèles des pièces qu'elles coulent se fabriquent en

bois très choisis. Et la mine de houille elle-même pourrait-elle vivre sans poteaux d'étais? Et les modernes « charpentes » de béton n'exigent-elles pas, d'abord, un coffrage de bois? Les rails de nos chemins de fer sont mariés à des traverses de bois et leurs

fils télégraphiques à des potences de même... lignée. Dans nos rues, pavées de bois, les autos roulent avec des carrosseries luxueusement boisées, en lesquelles se prélassent d'élégantes jambes chaussées de bois — je veux dire de cellulose savamment nitrée et filée, autrement dit de soie artificielle (1).

Que deviendrions-nous sans résines, sans tanin, sans térébenthine? Sans les livres et les journaux, que produit la forêt (2)? Sans le fût irremplaçable, qui contient notre vin le

plus fin? Et qui, sauf chez le dentiste ou dans les jardins publics, voudrait s'asseoir sur des fauteuils en fer?

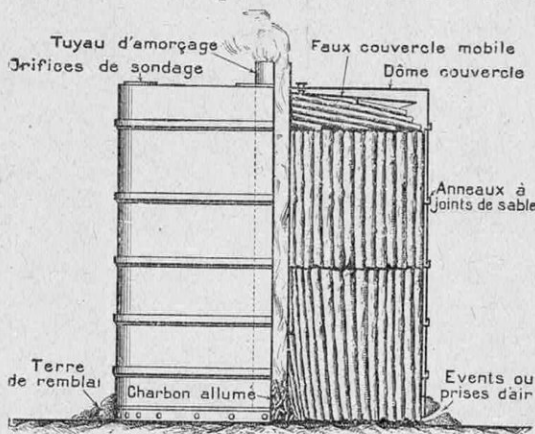

LE FOUR DELHOMMEAU POUR LA CARBONISATION DU BOIS

*Ce four mobile permet le montage sur place, en forêt, de meules de carbonisation suivant l'arrangement visible dans la coupe partielle ci-dessus. L'air nécessaire à la combustion arrive au bas du four par des événements ménagés dans la terre du remblai de base. On règle ainsi le feu à volonté.*

(1) Voir *La Science et la Vie*, n° 114, page 463.

(2) Voir *La Science et la Vie*, n° 146, page 129.

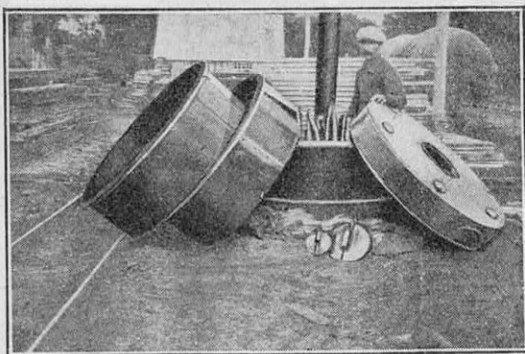

PETIT FOUR DE CARBONISATION D'UNE CONTENANCE DE 2 STÈRES

L'appareil est représenté ici au début du chargement. A mesure que la pile de bois grandit à l'intérieur, on la soutient par des anneaux formant ceinture. Les dernières bûches placées, on recouvre le tout par le dôme (déposé à droite de la figure).

### L'exploitation rationnelle de la forêt

Nous laisserons de côté la question de la production même du bois. C'est celle du reboisement. Elle n'a pas varié non plus depuis Bernard de Palissy, qui écrivait au XVI<sup>e</sup> siècle : « Quand je considère la valeur des moindres gîtes, des arbres ou espines, je suis tout émerveillé de la grande ignorance des hommes, lesquels il semble qu'aujourd'hui ne s'étudient qu'à rompre les belles forêts. »

Et, cependant, ces forêts, il faut les rompre, c'est-à-dire les exploiter avec méthode. Supposant cette méthode scientifiquement établie (par les Eaux et Forêts), un outillage perfectionné d'abatage, de manutention et de transformation sur

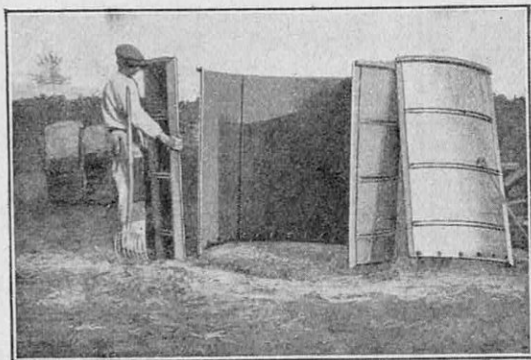

MONTAGE D'UN PETIT FOUR DE CARBONISATION AVEC DES PANNEAUX DE TÔLE

Les panneaux s'emboîtent les uns à la suite des autres, jusqu'à former un cylindre fermé. Un dôme recouvre l'ensemble.

place de la matière première est venu, en ces dernières années, suppléer à la carence de la main-d'œuvre.

Le bûcheron à cognée n'existe plus, à vrai dire, sur notre territoire. Des scies circulaires montées sur charriot, mues par des moteurs légers, orientables dans toutes les positions de travail exigibles, accomplissent la besogne avec une rapidité décuplée. Des machines à débiter et à fendre les bûches circulent de village en village, dans le Doubs et le Jura, à la manière des batteuses à grain, tandis qu'en Normandie des entreprises de roulage automobile se spécialisent dans le transport des arbres.

Mais c'est dans l'utilisation des « restes » de son vaste chantier, dans la fabrication du

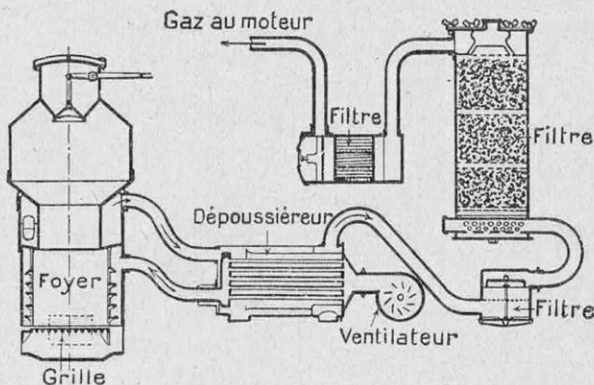

GAZOGÈNE ANCIEN MODÈLE POUR MOTEURS A EXPLOSIONS DE CAMIONS AUTOMOBILES

Ce gazogène comporte l'arrivée d'air par la base, un dépoussiéreur et trois filtres sur toile, sur coke et sur toile humidifiée d'huile.

charbon de bois au moyen des taillis ou des branches secondaires (charbonnette) que la forêt a vu se dérouler, ces derniers temps, une véritable révolution : le four automatique, rationnellement conçu, est venu remplacer l'ancienne « meule » recouverte de terre battue.

*La Science et la Vie* a décrit, à leur apparition, ces fours à carboniser (1) dont nous donnons ici quelques modèles. Avec ces appareils, la « carbonisation » s'est révélée une technique absolument inexplorée, dans laquelle le chimiste industriel commence à peine à voir clair.

Arrêtons-nous un instant sur ce point, avec MM. Matignon, professeur au Collège de France, et Guiselin, spécialiste des gazogènes.

### La recherche du meilleur carburant solide

Car l'utilisation nouvelle et suprêmement intéressante du charbon de bois est avant

(1) Voir *La Science et la Vie*, n° 119, page 439.

tout celle qu'en font désormais les gazogènes alimentant les moteurs à gaz pauvre, fixes ou sur camions.

Il existe en France, présentement, 1.500 véhicules à gazogènes dont le service s'affirme régulier et satisfaisant. L'immense majorité de ces « poids lourds » fonctionne au charbon de bois. Dans ces conditions, de même que l'essence présentée aux carburateurs est scientifiquement préparée en vue d'un rendement optimum, de même le charbon offert à cette gazéification délicate doit être le meilleur qui réponde à ce but précis.

*Or, cette valeur de gazéification du charbon dépend essentiellement de son traitement dans le four.*

Ceci compris, écoutons M. le professeur Matignon :

— La France, nous dit-il, produit annuellement vingt millions de stères de charbonnette. A raison de 60 kilogrammes de charbon par stère, chiffre très normal, il serait possible d'en retirer 1.200.000 tonnes de charbon. En y ajoutant tous les rameaux et déchets actuellement abandonnés, ce chiffre pourrait passer à 1.500.000 tonnes, équivalant au point de vue énergétique à

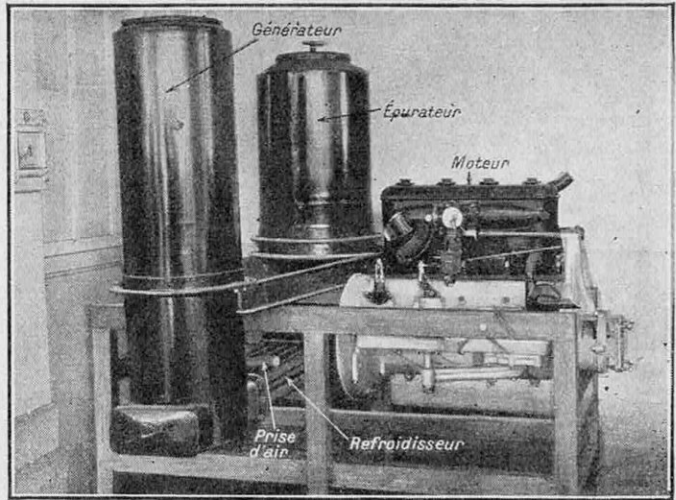

LE GAZOGÈNE PANHARD ALIMENTANT UN MOTEUR A EXPLOSIONS SUR BANC D'ESSAI

un million de tonnes d'essence (1).

« Mais, précise l'éminent chimiste, si, au lieu d'opérer la carbonisation par les méthodes habituelles, on préparait un charbon roux emmagasinant une quantité d'énergie double de celle du charbon ordinaire, cette équivalence pourrait augmenter jusqu'à deux millions de tonnes d'essence. »

La consommation française d'essence ne dépasse pas, en ce moment, 1.250.000 tonnes. C'est dire quelle source d'énergie utilisable dans sa forme la plus précieuse représentent nos forêts françaises (2).

### L'importance capitale du « charbon roux »

Quel est ce « charbon roux » auquel M. Matignon confère une si grande valeur ?

C'est un nouveau-né dont l'état civil scientifique n'est pas encore complètement établi par l'Institut du Pin (Université de Bordeaux) où il a vu le jour.

Le problème posé par les gazogènes et méthodiquement étudié dans les laboratoires de l'Institut bordelais se présentait de la manière rigoureuse suivante : entre

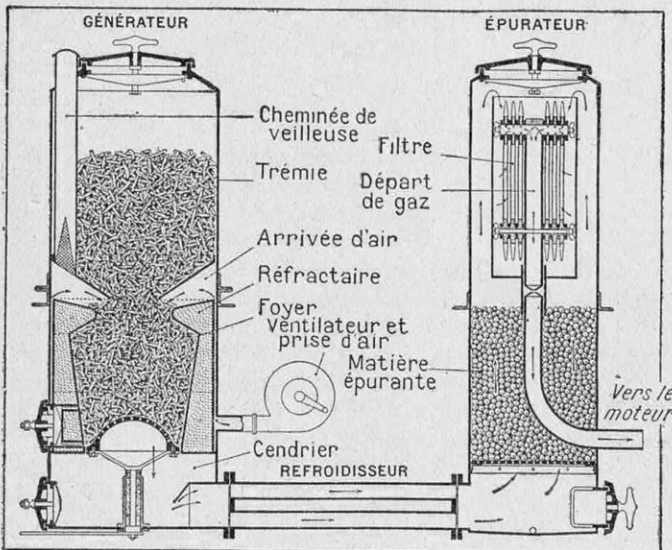

GAZOGÈNE PANHARD, NOUVEAU MODÈLE POUR MOTEURS A EXPLOSIONS DE CAMIONS AUTOMOBILES

*L'air arrive au centre du foyer réfractaire : le ventilateur règle la combustion à la base. L'épurateur, entièrement distinct du générateur, est réduit à sa plus simple expression.*

(1) Rapport au Congrès de M. Charles Colomb, conservateur des Eaux et Forêts.

(2) Ressources qui ne pourront que s'accroître, quand sera réalisé le boisement de quatre millions d'hectares de landes et terres incultes, actuellement entrepris par les Eaux et Forêts.



la gazéification directe du bois (parfaitement réalisable dans les gazogènes, malgré les goudrons et pyroligneux dont elle s'encombre) et celle du charbon de bois carbonisé à l'extrême (produisant surtout de l'oxyde de carbone), quel était le moyen terme où il convenait de se fixer pour obtenir le meilleur rendement énergétique ? Les travaux de l'Institut du Pin assurent, dès maintenant, que le point optimum de la carbonisation dans ce sens consiste dans la simple torréfaction à 275° C.

Non seulement le rendement énergétique

résultat, charbonnier n'est plus « maître chez soi » et que le chimiste ne lâche plus le four de carbonisation, considéré désormais comme une cornue de distillation. Dans cette cornue s'opèrent, à température donnée, des réactions multiples, que le savant prétend diriger au mieux du but poursuivi.

Cette intervention n'est pas facile.

Les moyens d'intervention disponibles ne sont autres, en l'état actuel de la science, que les « catalyseurs » (1). Leur présence, judicieusement ordonnée dans la cornue, modifiera l'évolution chimique du bois traité,

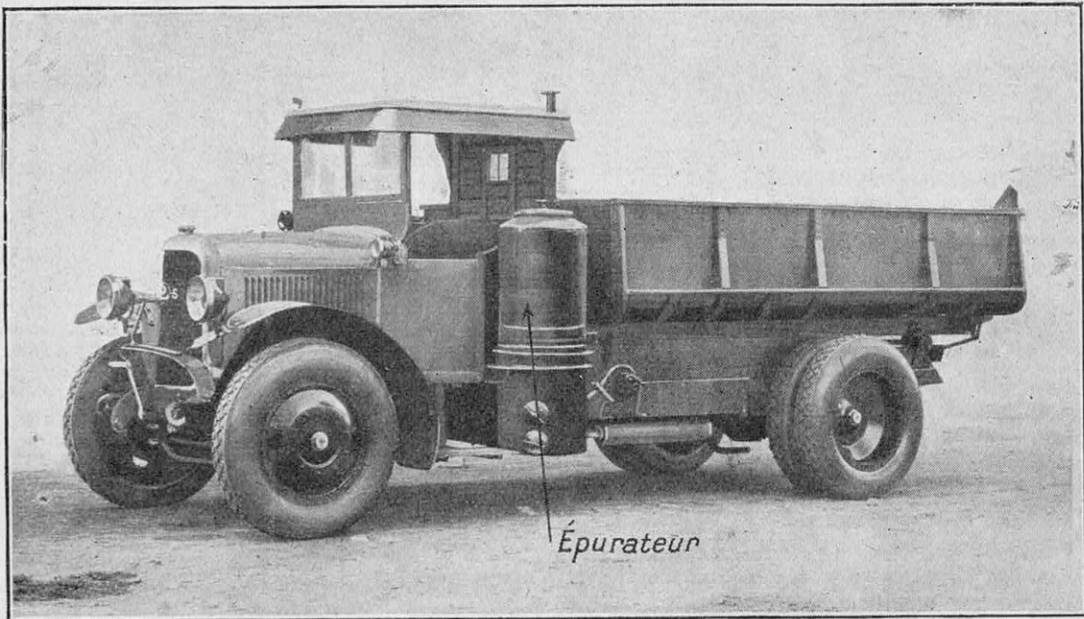

CAMION CINQ TONNES, MUNI D'UN GAZOGÈNE, VU DU CÔTÉ DE L'ÉPURATEUR

du bois ainsi carbonisé devient maximum (il double, avons-nous dit, relativement au charbon ordinaire), mais encore le « charbon roux » ainsi obtenu fournit théoriquement le gaz de pouvoir calorifique le plus élevé et, pour un même volume solide, le volume gazeux le plus grand.

Tel est le mode de carbonisation qui correspond, suivant l'expression de M. Matignon, « à la meilleure récupération de l'énergie solaire captée par la forêt », tout en assurant le meilleur rendement au gazogène, qui doit, finalement, utiliser cette énergie.

### Les études en cours

Cependant, le charbon roux tel que nous venons de le définir, ne représente que la première acquisition d'une suite d'études au programme très chargé, à peine entamé.

Vous pensez bien qu'après ce premier

en freinant (ou accélérant) les vitesses relatives des diverses réactions.

Seuls, de longs tâtonnements pourront déterminer le catalyseur le mieux approprié à l'obtention d'un type de charbon supérieur à l'empirique « charbon roux » — c'est-à-dire conservant la plus grande fraction de l'énergie interne du bois naturel, tout en satisfaisant aux meilleures conditions de marche du gazogène et du moteur.

### La « saccharification » du bois (2) et la production de l'alcool

Ce n'est pas tout encore.

Le bois est peut-être capable de fournir, à côté du charbon (carburant solide), l'alcool, ce rival de l'essence, en ce sens que, malgré sa capacité thermique moindre, le

(1) Voir *La Science et la Vie*, n° 112, page 300.

(2) Voir *La Science et la Vie*, n° 152, page 101.

moteur accroît, grâce à lui, son rendement.

Un traitement, classique depuis la guerre, consiste à « hydroliser » la cellulose du bois par l'acide chlorhydrique — ce qui équivaut à transformer la cellulose en « sucre » et, par la suite, en alcool. Ce procédé fournit 25 litres d'alcool par tonne de bois. C'est bien peu. De plus, l'acide chlorhydrique attaque les récipients.

En Allemagne, un nouveau procédé d'hydrolyse à l'acide sulfurique dilué (au millième), effectué sous pression, aboutirait à tirer 150 litres d'alcool absolu d'une tonne de bois. Le gouvernement allemand aurait autorisé (en tant que détenteur du monopole de l'alcool) la fabrication de 35.000 hectolitres par ces nouvelles méthodes.

Il y a là d'immenses perspectives d'avenir.

### L'avenir des gazogènes

— Pourquoi, nous demande-t-on souvent, malgré la prime du ministère de la Guerre, l'usage des camions à gazogènes ne se développe-t-il pas davantage ?

Maintenant, nous pouvons répondre : l'emploi des gazogènes est dominé par le problème des combustibles qu'exigent ces appareils.

Même le charbon de bois, tel qu'il est actuellement produit, est trop cher. Sa fabrication doit être industrialisée. Mais cette industrialisation ne peut être stable sans une méthode scientifique sûre d'elle-même. Nous venons de voir qu'elle est en train de s'établir. En sorte que les véhicules à gazogène, nés en 1922, n'ont encore donné qu'un faible aperçu de l'avenir qui leur est certainement réservé.

Les difficultés mécaniques, ainsi que l'a fait voir M. Auclair, sont toutes résolues. Le gazogène pour véhicules évolue vers un type unifié dont le caractère principal est la « tuyère centrale », qui apporte

l'air de combustion au centre du foyer, dont elle règle automatiquement l'intensité.

La perte de puissance des moteurs, inhérente à la substitution du gaz à l'essence, se corrige par une surcompression que le gaz pauvre rend possible.

D'un autre côté, le poids mort de l'appareil sera compensé, dès qu'il aura son combustible rationnel plus léger, avec une capacité énergétique accrue.

Déjà, grâce à des préparations spéciales (carbonite, synthocarbone), dont nous avons parlé ici (1), d'ingénieurs praticiens ont réussi à enrichir le charbon de bois ordinaire par des mélanges avec la tourbe ou même la houille pulvérisée. Le « carburant solide » a marqué, par là, un sensible progrès. Comme nous venons de le voir, ce ne peut être qu'un début.

Mais c'est aux colonies où l'intérêt technique du problème apparaît dans toute sa clarté. Dans une seule de nos colonies africaines, une maison a livré, l'an dernier, des gazogènes d'une puissance totale de 5.000 ch ; la puissance de certains gazogènes fixes atteint 120 ch.

Le bois abonde sous toutes ses formes au Niger. Or, les clients se plaignent de n'avoir à leur disposition aucun procédé de carbonisation satisfaisant. Dans un pays où l'essence se vend 6 francs le litre, on mesure mieux l'importance que doit prendre fatalement le carbone végétal.

On recherche les carburants synthétiques. Mais celui-ci, c'est la nature qui le produit dans une synthèse ininterrompue, par le moyen d'un merveilleux catalyseur, la chlorophylle, sous l'action du soleil, père de toutes les énergies terrestres. Il n'est que d'apprendre à le traiter et à l'utiliser scientifiquement.

CH. BRACHET.

(1) Voir *La Science et la Vie*, n° 136, page 323, Congrès de la Tourbe.

*En 1913, il y avait à peine, en France, 100.000 automobilistes. En 1931, ils dépassent 1.500.000. Pendant ce laps de temps, la consommation de carburant a au moins décuplé et, aujourd'hui, il y a 60.000 distributeurs d'essence installés sur notre territoire. Cet équipement a exigé une dépense de près d'un milliard.*

# LA SCIENCE DE L'ÉCLAIRAGE A L'EXPOSITION COLONIALE

Par L.-D. FOURCAULT

*Vingt-cinq mille kilowatts illuminent chaque soir l'Exposition coloniale de Paris. Cette puissance, suffisante pour alimenter une ville de 250.000 habitants, a permis de réaliser une magnifique décoration où les fontaines lumineuses y tiennent la première place, et ce ne sont partout que jeux d'eau et jeux de lumière. Grâce aux progrès de la technique de l'éclairagisme appliquée ici avec toute son ampleur, dans tous les domaines de l'éclairage, l'Exposition coloniale laisse loin derrière elle tout ce qui avait été réalisé jusqu'ici pour conjuguer art et lumière.*

LES soirées de l'Exposition coloniale comportent d'importants programmes de fêtes, dans un cadre approprié et se prêtant aux plus grandioses conceptions. Toutefois, la tâche était bien délicate, pour les organisateurs, de trouver des moyens d'éclairage et d'illuminations s'harmonisant avec les décors si divers de palais africains ou asiatiques disséminés sous les frondaisons du bois de Vincennes, sans risquer de nuire à l'ambiance exotique créée par les architectes et décorateurs de cette grandiose réalisation.

Imagine-t-on l'effet déplorable que produiraient des lampadaires « standard » européens ou même américains devant la grande pagode d'Angkor? Le charme oriental de cette construction, divinisée par ses délicates pagodes qui se détachent sur le ciel par étages successifs, ne supporterait pas notre éclairage occidental. D'un autre côté, il fallait craindre, pour la renommée du bon goût français, tout ce qui pourrait rappeler fâcheusement une fête foraine.

Le succès artistique que fut notre Exposition des Arts décoratifs en 1925, les réalisations admirées récemment aux Expositions de Barcelone, Liège et Anvers, rendaient fort lourde la responsabilité des architectes chargés des illuminations de l'Exposition coloniale. MM. Granet et Expert ont su réaliser des innovations qui contribueront au succès des soirées et fêtes de Vincennes.

## **Dans le domaine de l'éclairage, tout est nouveau à l'Exposition coloniale**

Ce sont bien de véritables nouveautés qui nous sont offertes, aussi bien pour l'éclairage que pour les illuminations. Afin que cette Exposition ne ressemble à rien de « déjà vu », il fut délibérément renoncé à l'emploi, pour les extérieurs, de tous candé-

labres, appareils ou lampes des types industriels connus. Aucun lampadaire, pas de lampes visibles, mais des motifs éclairants présentant un effet décoratif le jour et devenant appareils d'éclairage le soir, au moyen de lumières colorées et diffusées par de grandes surfaces : telle est la conception appliquée. Ces luminaires font un large emploi des tubes à gaz luminescents (néon, hélium, mercure), donnant des coloris variés (1). Des prévisions fort larges ont été faites, puisque l'énergie électrique mise en jeu à l'Exposition coloniale atteint 25.000 kilowatts, puissance dont ne disposent pas pour leur éclairage certaines grandes villes.

Pour suivre aisément, dans la description que nous allons donner des installations électriques de l'Exposition, nous devons faire une classification, qui est, d'ailleurs, celle des organisateurs et des architectes, en trois catégories ayant chacune son objet : la signalisation, l'éclairage d'ensemble et, enfin, les motifs décoratifs lumineux.

Il était nécessaire, pour donner toute son ampleur à une manifestation telle que celle de Vincennes, de rappeler constamment son existence à la population de la capitale, sollicitée journellement par ses propres affaires et ses distractions habituelles, fort nombreuses à Paris. Il fallait trouver des moyens d'attirer spécialement la foule aux fêtes nocturnes, dont le cadre du bois de Vin-

(1) Le néon pur donne une couleur jaune-orangée ; mélangé de traces de vapeur de mercure, il donne la couleur lilas. Le bleu est obtenu par le néon avec un excès de vapeur de mercure. L'hélium donne une lumière jaune crème. La vapeur de mercure, seule, produirait une lumière bleu-verdâtre fort désagréable. Mais, si le tube de verre est teinté dans la masse de façon à aborder l'indigo, on obtient une teinte verte. On a également fabriqué des tubes en verre d'urane, dont la fluorescence verte s'ajoute à la couleur naturelle de la lumière et en modifie la teinte.

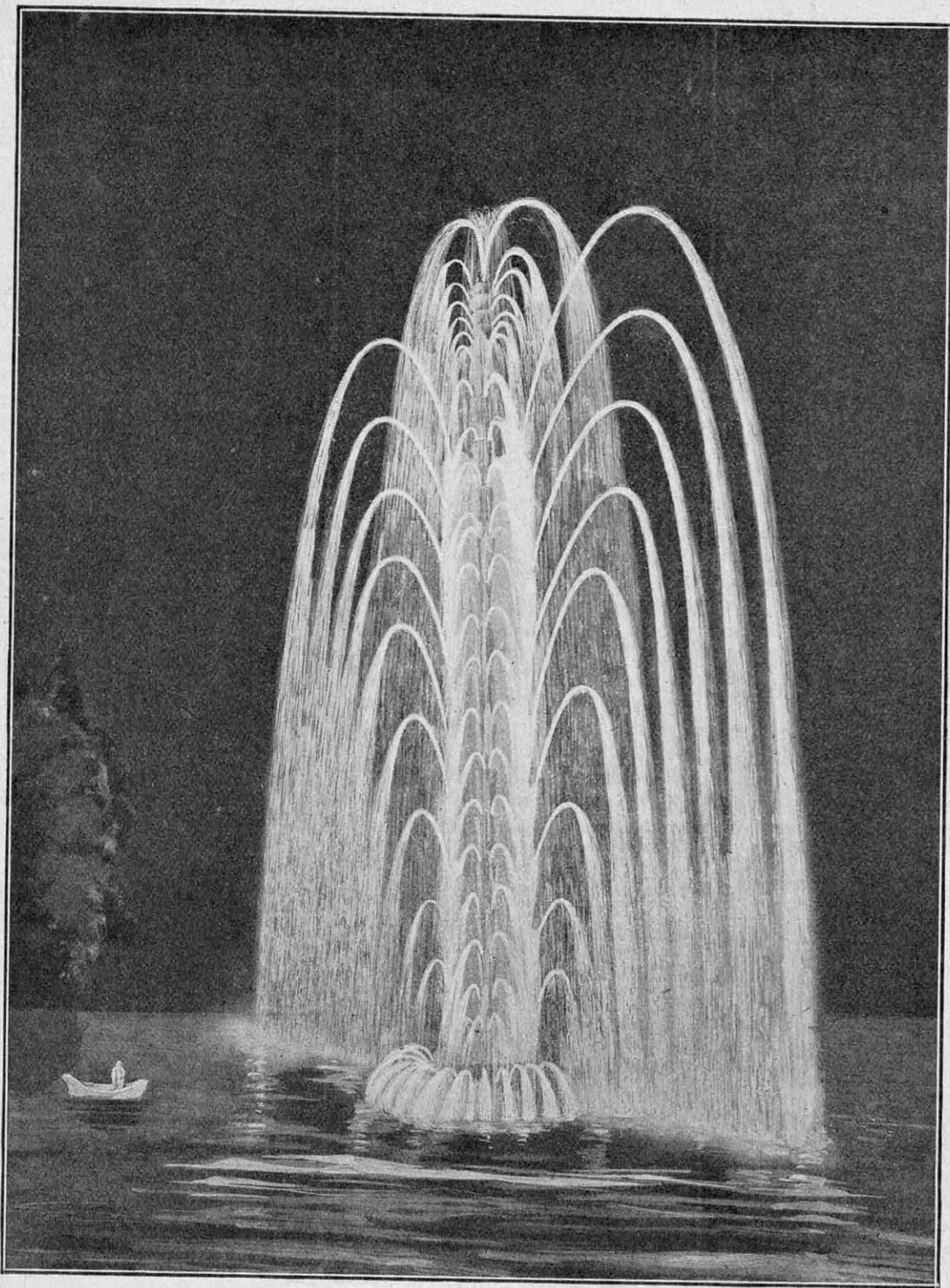

LE « GRAND SIGNAL », MAGNIFIQUE FONTAINE LUMINEUSE DE 50 MÈTRES DE HAUT

*Situé vers l'extrémité du lac Daumesnil opposée à l'entrée principale de l'Exposition, le « Grand Signal » constitue un motif décoratif formé d'une tige à dix-neuf étages de fleurs et de deux parties latérales. La base en hémicycle contient un parterre de jets d'eau · son diamètre est de 34 mètres. Quatre groupes de moto pompes, débitant ensemble 1.800 mètres cubes d'eau à l'heure, d'une puissance de 240 kilowatts, et deux cent trente-cinq projecteurs, consommant 275 kilowatts-heure, assurent les jeux d'eau et de lumière de cette fontaine.*

cennes et son lac permettent de fort belles réalisations. La création de ce « pôle d'attraction » est faite au moyen de phares puissants, dont le rayonnement dans le ciel de Paris rappelle sans cesse l'invitation de la grande kermesse. La tour de la Section métropolitaine, à gauche de la porte d'Honneur, les deux tours de la Cité des Informations jouent ce rôle de tours de feu, d'où les pro-

point extrême, où elles contournent alors, naturellement, le lac pour chercher un chemin de retour.

Le motif décoratif de cette gigantesque fontaine est une tige à dix-neufs étages de fleurs et deux parties latérales, hautes de 35 mètres environ, représentant chacune une série de neuf grandes palmes. Une base en hémicycle contient un parterre de jets d'eau

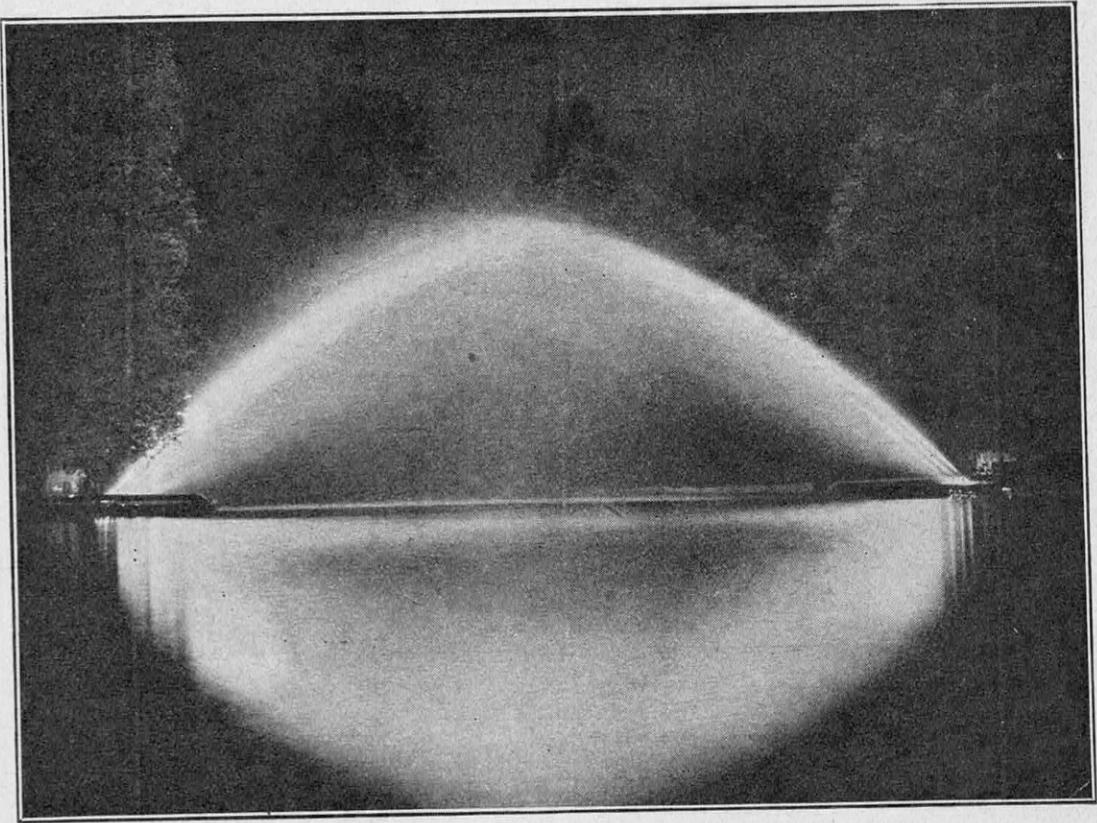

UNE « VOUTE D'EAU » A L'EXPOSITION COLONIALE DE PARIS

*Une arche lumineuse et liquide de 40 mètres de long, de 20 mètres de large, telle est une voûte d'eau de l'Exposition coloniale. Six groupes de pompes de 810 ch alimentent les jets disposés sur les rives. Cent quarante projecteurs d'une puissance de 210 kilowatts illuminent le pont d'eau.*

jecteurs croisent leurs rayons tournants.

### Voici les fontaines lumineuses :

#### I. - Le « Grand Signal », de 50 mètres de hauteur

Le lac Daumesnil partageant l'Exposition en deux parties importantes, il fallait amener les visiteurs à en faire le tour ; sinon ils risquaient de ne voir que la moitié des pavillons et palais. Aussi a-t-on édifié, à la pointe extrême du lac, le « Grand Signal », gigantesque fontaine lumineuse de 50 mètres de hauteur, qui, se détachant au-dessus des arbres environnants, attire les foules vers ce

de 34 mètres environ. La tige centrale porte des ajutages donnant une couronne de jets d'eau qui sont éclairés en jaune d'or. Au sommet, un panache d'eau est projeté à 8 mètres de hauteur. De chacun des redents latéraux part un effet d'eau en forme de palme, éclairé en blanc argent, dont les retombées se répartissent sur une grande largeur.

Dans le bassin de base, quatre grandes demi-couronnes distribuent environ quatre-vingts jets en forme de parabole, qui couvrent la base du monument sur un demi-cercle de 35 mètres de diamètre.

Les jets hydrauliques, réalisés par quatre groupes motopompes débitant ensemble 1.800 mètres cubes à l'heure jusqu'à 20 m. de hauteur, nécessitent une puissance de 240 kilowatts. Quant aux effets lumineux, blanc et or, ils sont réalisés au moyen de 235 projecteurs consommant ensemble 275 kilowatts-heure.

D'autres fontaines lumineuses égalaient les divers sites de l'Exposition. La porte d'Honneur est constituée par une perspective de colonnades éclairantes, au centre de laquelle

dables « ponts d'eau », gigantesques jets liquides dont le bruit impressionnant de cascade s'ajoute à l'effet attractif de ces grandes arches illuminées.

Ces voûtes d'eau sont constituées chacune par quinze jets disposés en quinconces sur les deux rives. Elles sont éclairées en blanc et en couleurs diverses par des projecteurs à foyers multiples, asservis automatiquement à l'aide d'un combinateur général permettant des scénarios de coloration variant à l'infini, d'après un programme

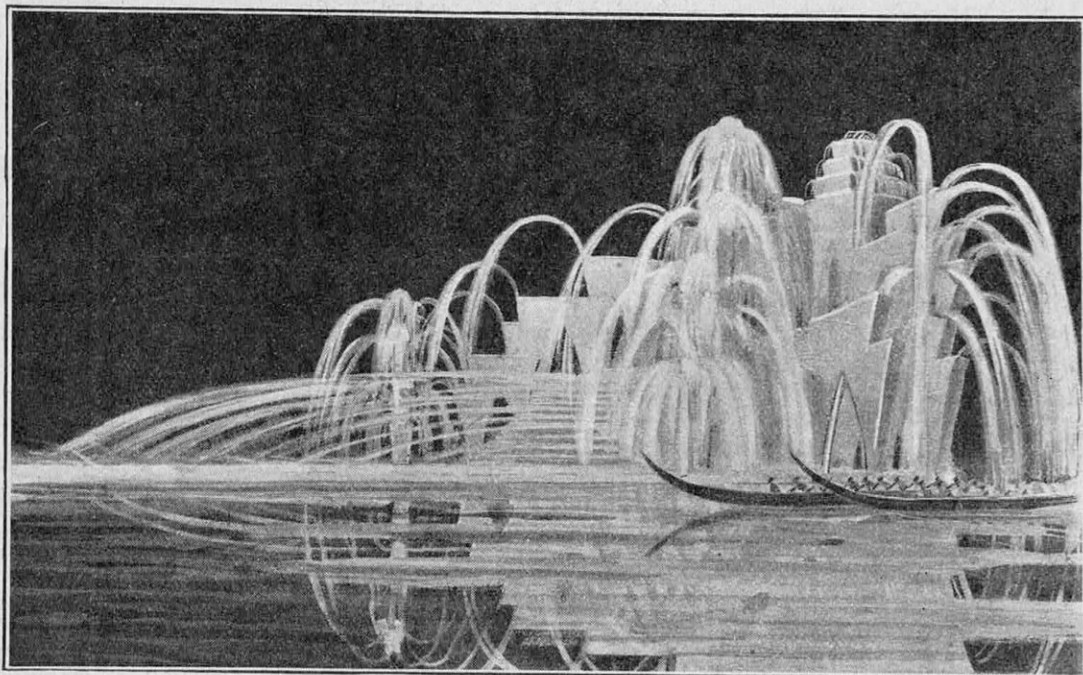

ENSEMBLE DU « THÉÂTRE D'EAU »

*Masquant le petit temple de l'Amour, une haute charpente forme les gradins d'un vaste château d'eau. Douze groupes électropompes de 40 à 60 ch, débitant 1.300 litres à la seconde, et quatre cents projecteurs absorbant 560 kilowatts, éclairent cet ensemble décoratif.*

une fontaine Lumi-Or donne les chatouillements de ses couleurs changeantes. Dans le cadre impressionnant des murs en pisé de l'Afrique-Occidentale, la fontaine des Totems est une haute muraille rouge couronnée de masques grimaçants.

## II. - Les ponts d'eau

Une création artistique du plus brillant effet est celle que MM. Granet et Expert ont réalisée en jetant, entre la rive du lac Daumesnil et son île, trois ponts irréels, fluides et polychromes, formant une arche lumineuse, longue de 40 mètres et large de 20, entre les deux passerelles pour piétons. Celles-ci se trouvent ainsi encadrées par les formi-

déterminé et très facilement modifiable.

Naturellement, ces motifs décoratifs mettent en jeu des puissances mécaniques respectables : les effets hydrauliques comportent douze groupes motopompes distribués dans six chambres souterraines de manœuvre, dont une chambre de commande pour les colorations. On a ainsi six groupes de pompes de 135 ch de puissance unitaire pour l'alimentation des voûtes d'eau, et six de 10 ch complétant les « rideaux » latéraux, soit un total de jets de 6.000 mètres cubes à l'heure.

Les projections lumineuses utilisent cent quarante et un foyers projecteurs, d'une puissance de 210 kilowatts.

### III. - Théâtre d'eau et spectacles nautiques

Une création originale et très remarquable est celle du « théâtre d'eau », réalisé à l'emplacement du temple d'Amour, endroit bien connu des promeneurs à la pointe de l'île de Reuilly, près de la passerelle reliant celle-ci à sa sœur jumelle, l'île de Bercy. A cet endroit, la surface d'eau est très large

du spectacle, pour le cas où la pluie viendrait contrecarrer les cataractes artificielles, lesquelles seraient alors arrêtées pour céder les gradins aux spectateurs, la scène restant en avant d'eux, séparée du lac par un rideau liquide. Une partie de cette scène est, en outre, mobile, pour permettre les plus grands effets diurnes ou nocturnes.

Ici, la machinerie hydraulique comprend douze groupes électropompes de 40 à 60 ch



ENSEMBLE DE L'ÉCLAIRAGE DU PAVILLON DE LA GUADELOUPE, A L'EXPOSITION COLONIALE DE PARIS

et le développement important de la rive opposée en faisait l'emplacement tout indiqué pour des fêtes nautiques.

Le petit temple n'a pas été démoli, mais il est masqué par la haute charpente qui forme les gradins d'un vaste château d'eau. Une scène de théâtre construite en avant, sur le lac même, a ainsi comme décor de fond la draperie ondulante et aux couleurs changeantes de la cascade des eaux. Les spectateurs, voguant à leur gré dans des embarcations décorées selon le rite du programme, deviennent ainsi les hôtes d'une nouvelle fête vénitienne.

Il est, d'ailleurs, prévu un retournement

pouvant déborder 1.300 litres à la seconde et d'une puissance de 430 kilowatts. Les effets lumineux, absorbant 560 kilowatts, sont produits par près de quatre cents projecteurs de 1.000 et 1.500 watts. Ils permettent l'éclairage automatique en blanc et en couleurs, au moyen d'un combinateur général permettant des scénarios de coloration variant à l'infini.

#### Une avenue de chenilles éclairantes

Comme nous l'avons indiqué, tout réverbère ou bec lumineux moderne est banni de l'enceinte coloniale, mais les avenues ont, toutefois, reçu un éclairage intense au moyen

de colonnes, plafonds ou boucliers lumineux.

La route principale contournant le lac est ainsi jalonnée de deux rangées de larges mâts, stylisant une palme qui laisse tomber une grosse chenille éclairante. Celle-ci est constituée de six corolles métalliques réfléchissant chacune la lumière d'une dizaine de lampes dissimulées dans la base de l'élément. Chacune de ces fleurs originales comporte donc soixante lampes, et comme elles ne sont espacées que d'une vingtaine de mètres, on voit quelle profusion d'éléments décoratifs et lumineux orne ces sous-bois.

lisée dans Paris. De la place de l'Opéra à la place de la République, huit grands motifs lumineux de 7 mètres de long sur 2 m 50 de haut sont suspendus au-dessus de la chaussée à des mâts de 13 mètres à 14 mètres de hauteur. Chacun de ces portiques comporte cinq cents lampes. Place de la République, deux autres portiques sont établis ; deux grands pylônes lumineux sont placés de part et d'autre de la statue de la République, elle-même éclairée par des projecteurs. De la place de la République à la Bastille, vingt motifs lumineux, du type cité

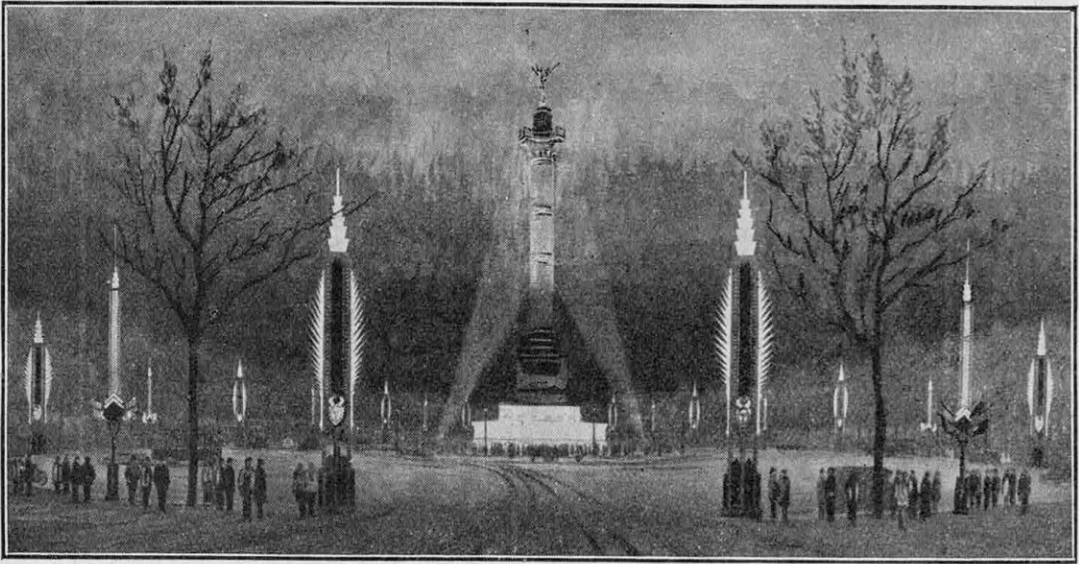

LA PLACE DE LA BASTILLE, A PARIS, PENDANT L'EXPOSITION COLONIALE

*Eclairée par des projecteurs et des lampes au néon, la colonne de Juillet est entourée de vingt-quatre pylônes lumineux. De la place de la Concorde à l'entrée de l'Exposition, par les grands boulevards, des motifs lumineux se succèdent sans interruption.*

On a, par ailleurs, cherché à donner une lumière « vivante » comme le seraient celle de torches, au moyen de jets de vapeur, s'échappant des colonnes, et éclairés par des projections de couleurs.

Un décor local est encore obtenu, dans la section indochinoise, au moyen de boucliers ou cymbales formant des surfaces éclairantes qui ne déparent nullement ce beau paysage d'Orient, dominé par une auréole lumineuse projetée derrière le grand temple d'Angkor, pour en mettre en relief les pagodes élancées et découpées à l'infini, éclairées elles-mêmes par-devant de flots de lumière colorée.

### Sur la route de l'Exposition

Cette débauche de lumière n'est pas réservée à l'Exposition. C'est ainsi qu'une importante décoration lumineuse a été réa-

plus haut. Place de la Bastille, la colonne de Juillet, éclairée par des projecteurs et des lampes au néon et à vapeur de mercure, entourée de vingt-quatre pylônes lumineux qui se répètent rue de Lyon, avenue Daumesnil et place Daumesnil. De cette place à l'entrée de l'Exposition, trente pylônes lumineux de 6 m 50 de haut et deux grands portiques terminent cette véritable route de feu, sous laquelle les visiteurs se rendent à Vincennes.

Comme on le voit, l'Exposition coloniale n'est pas une simple foire de produits et une exhibition d'indigènes, mais surtout une présentation artistique du travail et du génie de la France, appliqués à la civilisation et à l'élévation morale et matérielle des populations dont elle assume la tutelle.

L.-D. FOURCAULT,



# la plus belle 350<sup>cm<sup>3</sup></sup>

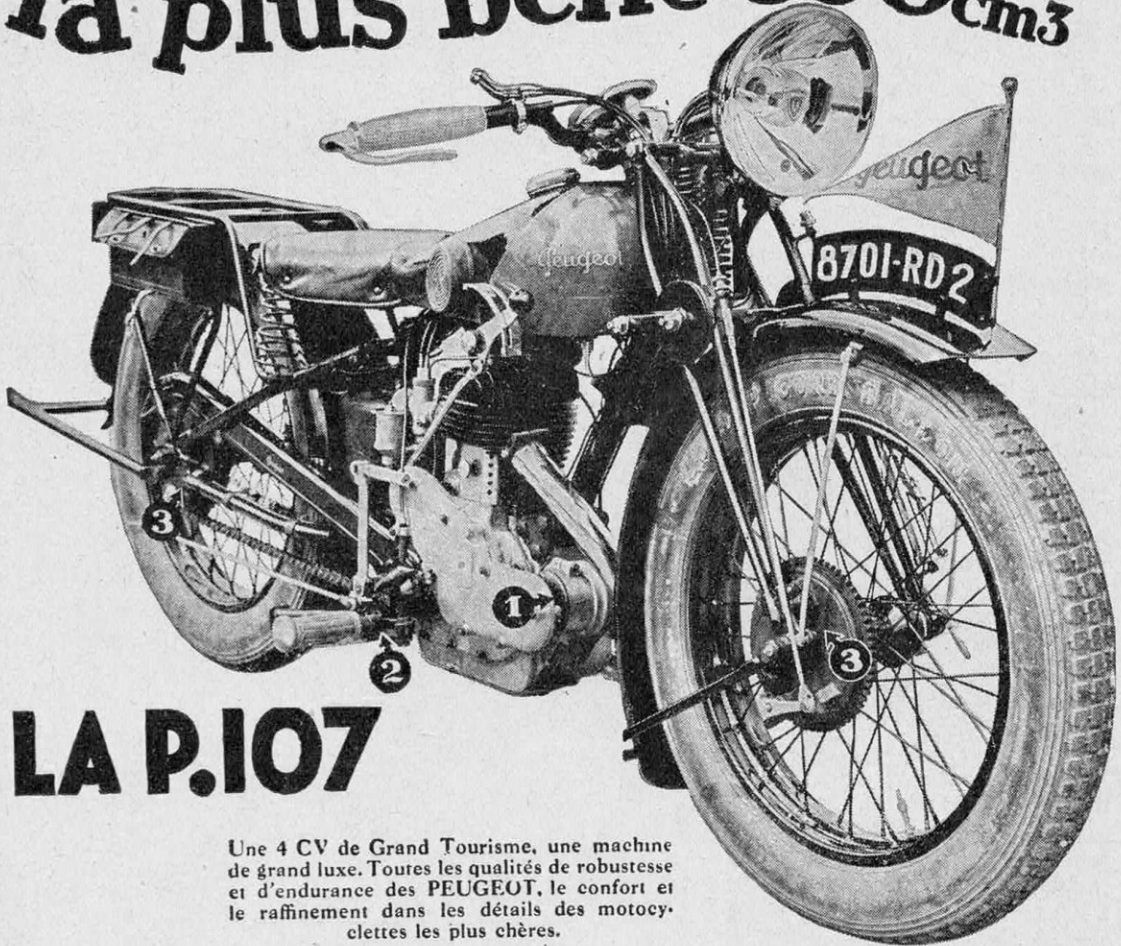

## LA P.107

Une 4 CV de Grand Tourisme, une machine de grand luxe. Toutes les qualités de robustesse et d'endurance des PEUGEOT, le confort et le raffinement dans les détails des motocyclettes les plus chères.

Cette machine possède :

Un Bloc moteur 4 temps 3 vitesses à culasse amovible, un embrayage à disques métalliques fonctionnant dans l'huile.

- ① Une transmission mécanique de la dynamo sous carter étanche.
- ② Une béquille centrale.
- ③ Des roues instantanément démontables et interchangeables.

5.100 Frs

Modèle de luxe P. 107 S: Même description que le modèle grand luxe mais avec la roue arrière seulement démontable. 4.850 Frs



Ce superbe catalogue franco sur demande adressé aux

Usines PEUGEOT  
à BEAULIEU  
(Doubs)

# Peugeot



BEAULIEU

(Doubs)

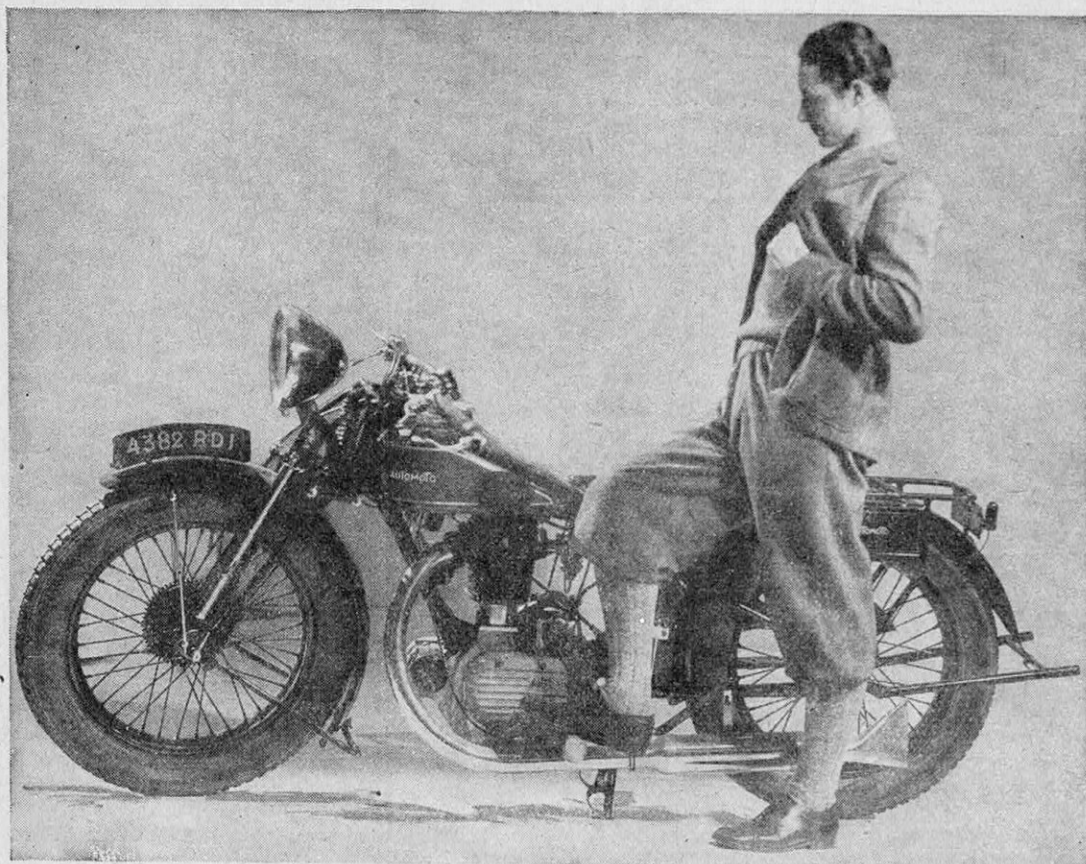

## CE MONSIEUR EST FIER DE SA MOTO...

Il y a de quoi d'ailleurs.

Ligne élancée, basse; ensemble simple, sobre, bien équilibré; fini dans les détails, luxe des accessoires... c'est une

**350 cm<sup>3</sup> Automoto**

**Bloc moteur nervuré  
4 temps, 3 vitesses.**

**Graissage automatique.**

**Freins de direction et amortisseurs de suspension.**

**Il y a des 350 Automoto à partir de 4.450 francs.**

Interrogez ce Monsieur sur ces superbes machines ou l'un des 2.000 agents de la marque.

# AUTOMOTO

A. 2079

SAINT-ÉTIENNE (Loire)



Dam

## LES MYSTÈRES DE LA BIOLOGIE

# LA MATIÈRE VIVANTE ÉMET-ELLE A DISTANCE DES RADIATIONS ULTRA-VIOLETTES ?

Par L. HOULLEVIGUE

PROFESSEUR A LA FACULTÉ DES SCIENCES DE MARSEILLE

*Le nouvel Institut de Biologie physico-chimique de Paris, récemment inauguré, vient de mettre à la disposition des savants un ensemble de laboratoires vraiment modernes où l'étude de la Vie va se poursuivre en utilisant les moyens d'investigation scientifique les plus puissants. Si la vie n'est pas uniquement une succession de phénomènes physico-chimiques, il faut, néanmoins, constater qu'un certain nombre de ceux-ci se manifestent dans l'être vivant. Aussi, notre éminent collaborateur s'est-il attaché à mettre ici en lumière un des phénomènes les plus récemment découverts : celui de l'action à distance des milieux vivants, révélé par le physiologiste allemand Gurwitsch, en 1923. Personne ne conteste plus, aujourd'hui, la réalité de cette action à distance. Seule son explication donne matière à discussion : s'agit-il de rayons ultra-violetts ? Des expériences récentes semblent infirmer cette hypothèse, tout d'abord émise. Les progrès de la technique, en dotant les savants d'un outillage de plus en plus perfectionné, contribueront, sans aucun doute, à percer ce mystère de la vie dans ses relations avec la physico-chimie.*

### Que sera le nouvel Institut de biologie ?

**L**A rue des savants, c'est, à Paris, la rue Pierre-Curie. Son nom déjà est un symbole.

Tout près de l'antique Sorbonne, la science moderne y atteste sa fécondité par un imposant alignement d'établissements scientifiques : le laboratoire de radioactivité dirigé par M<sup>me</sup> Curie, avec la fondation que complète un dispensaire ; un laboratoire d'application, relevant de l'Institut Pasteur, consacré spécialement aux recherches relatives au cancer ; le labora-

toire de chimie physique, dirigé par M. Perrin, et tous les Instituts, de géographie et physique du globe, de chimie appliquée, d'océanographie, auxquels viennent

de se joindre l'Institut Henri-Poincaré et, dernier venu, l'Institut de Biologie physico-chimique, dû aux intelligentes largesses de M. Edmond de Rothschild.

C'est dans ce nouvel établissement de haute science que la vie va trouver ses laboratoires, splendides et merveilleusement outillés ; c'est là que, aidée par la chimie et la physique, ses sœurs aînées, la biologie va s'attaquer

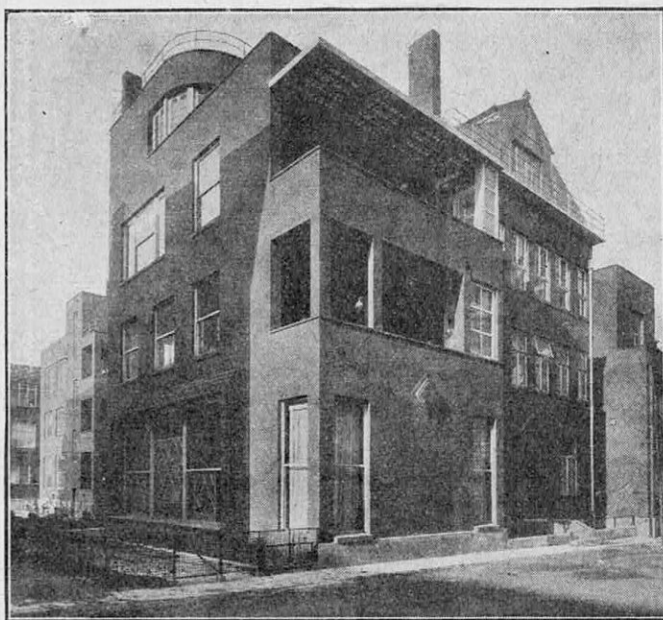

FIG. 1. — LE NOUVEL INSTITUT DE BIOLOGIE PHYSICO-CHIMIQUE DE PARIS

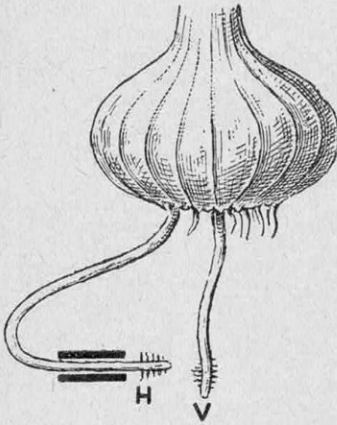

FIG. 2. — EXPÉRIENCE DE GURWITSCH, AVEC UNE RACINE D'OIGNON, MONTRANT L'ACTION MITOGÉNÉTIQUE A DISTANCE

aux redoutables problèmes que Claude Bernard abordait jadis dans un taudis, et Pasteur dans un grenier. Puisse-t-elle trouver encore des Pasteur et des Claude Bernard pour les résoudre !

En tout cas, l'antique *vitalisme* a fait son temps ; déclarer, comme le soutenait jadis l'École de Montpellier, que la vie est commandée par des forces spéciales, qui n'ont rien à voir avec celles qui régissent la matière inerte, c'est transporter le problème dans des régions inaccessibles. Sans prétendre, avec Lœb et d'autres physiologistes, n'y voir qu'un phénomène physico-chimique, on doit constater que de tels phénomènes se produisent dans l'être vivant ; s'ils ne constituent pas l'essence de la vie, ils exercent sur elle une influence qu'il appartient à la science moderne de dégager et d'analyser ; la tâche est immense et promet une riche moisson. Expérimenter sur les êtres vivants, comme on l'a fait jusqu'ici sur la matière inerte, faire varier méthodiquement les circonstances extérieures, le milieu, et suivre les modifications correspondantes du rythme vital : effort magnifique, qui peut nous conduire à hâter des transformations accomplies jusqu'ici à coups de millénaires, à créer des « natures artificielles », à chacune desquelles correspond un certain équilibre vital, et, par là même, à créer des espèces ou à modifier les espèces existantes.

Dresser une liste de ces recherches, ce serait passer en revue tous les chapitres de la biologie, car il n'en est pas un qui n'appelle de nouvelles études, poursuivies avec la constante collaboration de la physique et de la chimie. Il m'a paru plus simple et plus intéressant de choisir, entre mille, un de ces problèmes, d'exposer son état actuel et de montrer comment son étude peut évoluer dans le cadre du nouvel Institut.

C'est l'action à distance des milieux vivants, ou phénomène de Gurwitsch.

## Le curieux phénomène de Gurwitsch ou l'action à distance des milieux vivants

Le physiologiste allemand Gurwitsch a révélé, en 1923, un cas véritablement curieux d'action exercée à distance par un milieu vivant : dans la chevelure de racines qui s'échappent d'une bulbe d'oignon, isolons-en deux, comme le représente la figure 2, l'une *V* en position verticale, l'autre *H*, maintenue horizontalement par un tube de verre dans lequel on l'introduit ; faisons en sorte que l'extrémité de cette dernière racine soit placée à faible distance (2 à 38 millimètres) de la région subterminale de *V*, qui constitue, comme chacun sait, sa zone d'accroissement, c'est-à-dire la région où la multiplication des cellules s'effectue avec le plus d'activité. Ayant laissé les choses en l'état pendant trois heures, débitons l'extrémité de la racine *V*, en face de *H*, en couches minces que l'on examine au microscope. Nous constaterons alors une curieuse dissymétrie. Pour l'expliquer au lecteur peu familiarisé avec les données biologiques, je le prierai de se reporter à la figure 3, qui représente une de ces coupes minces examinées au microscope. On y distinguera un grand nombre de cellules juxtaposées, chacune d'elles étant limitée par sa paroi de cellulose et contenant, dans une gelée protoplasmique,

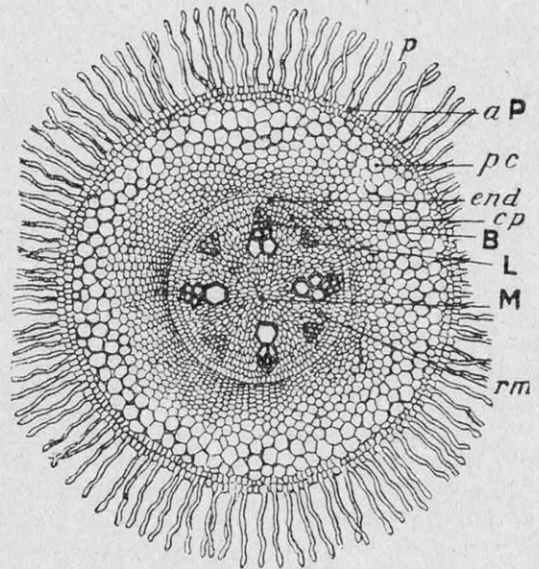

FIG. 3. — COUPE TRANSVERSALE DE LA RÉGION PILIFÈRE D'UNE RADICELLE

aP, assise pilifère ; cp, assise périphérique du cylindre central ; B, faisceaux du bois ; end, endoderme ; M, moelle ; p, poils absorbants ; pc, parenchyme de l'écorce primaire ; rm, rayons médullaires primaires.

son noyau cellulaire; l'activité vitale se manifeste par la multiplication des cellules qui s'effectue, suivant une évolution connue, par dédoublement du noyau, ou *mitose*, chacun de ces deux noyaux devenant à son tour le centre d'une cellule. On peut, sur la coupe mince de la racine, dénombrer les noyaux en voie de dédoublement; c'est en procédant à cette opération que Gurwitsch a constaté qu'ils étaient toujours plus nombreux du côté tourné vers la racine horizontale. L'expérience, répétée plus de 200 fois, a toujours donné des excès, du côté de H, compris entre 20 et 40 pour cent, tandis que les coupes faites dans d'autres racines ne manifestent jamais que des variations insignifiantes, dans un sens ou dans l'autre.

Ainsi, le voisinage de la racine horizontale, tissu vivant, influence le développement de la racine verticale, en activant la multiplication cellulaire, ou *mitose*, du côté voisin de la première racine: tel est le phénomène que Gurwitsch désigne sous le nom d'*induction mitogénétique*.

Avant de pousser plus loin, je voudrais tout de suite expliquer au lecteur l'importance de cette constatation, car il ne faudrait pas que l'indifférence dédaigneuse que nous éprouvons vis-à-vis d'un humble légume, se transmette aux résultats acquis par son entremise. Il s'agit ici du *problème de la vie*, le plus grand et le plus mystérieux qui ait jamais été posé aux hommes; rien n'est indifférent de ce qui peut servir à l'éclairer. Trop souvent, on a admis, sans vérifications suffisantes, des phénomènes d'action à distance, d'«*émanations fluidiques*», d'«*ectoplasme*», sur lesquels aucune expérimentation scientifique n'est possible. Dans le cas actuel, il s'agit, non de vagues suppositions, mais d'un cas bien constaté, dûment contrôlé par des savants expérimentés, d'action à distance exercée par la

matière vivante sans qu'il soit possible, comme nous le verrons tout à l'heure, de mettre en cause l'action d'un gaz ou d'une vapeur émanés du corps influençant.

D'ailleurs, cette action mitogénétique n'est pas spéciale aux racines d'oignons; elle s'exerce entre tous les tissus vivants, et cesse avec leur vie; Gurwitsch l'a retrouvée en remplaçant la radicule horizontale par une bouillie obtenue en écrasant un bulbe d'oignon, par les ganglions lymphatiques de jeunes rats blancs, ou par du sang de grenouille, ou même par un jeune têtard

introduit, la tête dirigée vers la racine verticale, dans un tube de verre où il est immobilisé. On peut dire que tous les tissus vivants ont été successivement utilisés et que leur activité mitogénétique a été vérifiée par tous les biologistes qui ont répété et varié ces expériences.

Naturellement, on a essayé les cultures de microbes, parce que leur multiplication

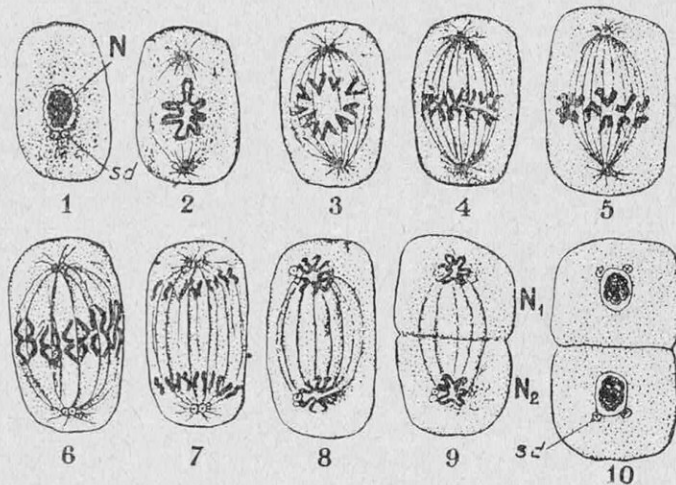

FIG. 4. — DIVISION D'UNE CELLULE

N, noyau; sd, corps directeurs; 2 et 3 représentent une vue de trois quarts, l'un des corps directeurs étant supposé en avant, l'autre en arrière. A partir de 4, les deux corps directeurs sont supposés à peu près exactement dans le plan de la figure.

rapide, dans un milieu de culture approprié, donne la meilleure et la plus simple réalisation de l'activité vitale élémentaire. Parmi ces infiniments petits, M. et M<sup>me</sup> Magrou, de l'Institut Pasteur, ont choisi une bactérie, le *bacterium tumefaciens*, qui produit des excroissances cancéreuses dans les végétaux qu'elle infecte; mise en suspension dans un bouillon alimentaire, elle est introduite dans un tube horizontal de verre dont l'extrémité ouverte est placée, comme la radicule de l'expérience de Gurwitsch, en regard de la racine verticale; les coupes minces de cette racine, étudiées au microscope, montraient un excès de noyaux dédoublés, du côté exposé à la bactérie, qui atteignait, en moyenne, 30 % dans les onze expériences effectuées. alors que les expériences de contrôle, effectuées avec le bouillon sans bactéries, ne donnaient que des variations insignifiantes.

Au lieu de modifier le corps influençant,

on a, dans d'autres expériences, changé le corps influencé ; ainsi, on a constaté la réalité de l'induction mitogénétique sur diverses bactéries, dont l'activité vitale a été accrue de 37 %, sur la cornée de l'œil d'un triton, où la prolifération cellulaire a augmenté de 40 à 100 %. Enfin, des œufs d'oursin, exposés à l'action d'un tissu vivant, ainsi que le représentent les figures 5 et 6, ont éprouvé des modifications très nettes ; à un certain stade du développement normal, en dehors des actions mitogénétiques, il se développe dans le jeune embryon des bras élançés et transparents ; au contraire, les larves exposées à l'induction mitogénétique deviennent opaques et dépourvues de bras ; elles constituent, au point de vue biologique, des monstruosités, c'est-à-dire des formes anormales. Et c'est ainsi que l'œuf d'oursin, exposé pendant quarante-huit heures à l'action d'un tissu vivant, constitue un détecteur très sensible de l'action mitogénétique.

### S'agit-il d'un rayonnement ultra-violet ?

En présence d'une pareille accumulation de faits, contrôlés par des savants rompus aux techniques expérimentales, le doute n'est plus permis. Il se passe quelque chose.

Mais l'esprit humain est ainsi fait qu'il ne peut s'arrêter à cette simple constatation ; tout de suite, il s'est lancé à la recherche des causes, et Gurwitsch lui-même a donné l'exemple en attribuant l'induction mitogénétique à une émission de lumière ultra-violette par les tissus vivants.

L'hypothèse est loin d'être absurde ; beaucoup d'êtres animés émettent de la lumière visible ; cette phosphorescence vitale accompagne, en particulier, d'une manière courante, la vie des animaux marins ; sa visibilité la décèle aisément, mais l'ultra-violet invisible peut être aussi bien un produit de l'activité vitale. La vie s'accompagne toujours de multiples réactions chimiques, et une séduisante théorie de M. Jean Perrin laisse prévoir que chacune de ces réactions est liée à l'émission et à l'absorption de rayonnements caractéristiques. L'hypothèse de Gurwitsch n'est donc pas de celles qu'on

rejette *a priori* ; mais elle a besoin d'être soumise au contrôle des faits ; les résultats obtenus jusqu'à présent sont, en partie, contradictoires ; nous ne pouvons que les exposer brièvement, laissant à des recherches nouvelles le soin d'établir, sans ambiguïté, la vérité scientifique.

En faveur de la thèse de Gurwitsch se dressent des raisons sérieuses : l'action mitogénétique est supprimée par l'interposition d'une lame de verre ; elle subsiste, au contraire, lorsqu'on intercale entre les deux tissus vivants une lame de quartz ou de fluorine ; ces deux derniers corps sont, comme on sait, transparents pour l'ultra-violet, qui est, au contraire, arrêté par le verre. Certains expérimentateurs affirment

même avoir constaté que cette action se propage en ligne droite, ainsi qu'il convient à une radiation, et qu'elle peut être réfléchie sur un miroir. D'autre part, Gurwitsch et Franck ont soumis des racines d'oignon à l'action de la lumière ultra-violette produite directement par les étincelles d'une bobine de Ruhmkorff et observé, dans le développement des cellules, des anomalies toutes pareilles à celles qui résultent de

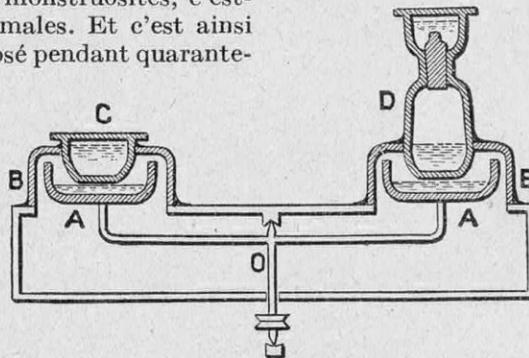

FIG. 5. — SCHEMA DU DISPOSITIF EXPERIMENTAL UTILISE POUR L'ETUDE DU RAYONNEMENT MITOGENETIQUE

AA, cuve contenant les bactéries excitatives tournant autour de l'axe O. La cuve B est percée de trous où sont fixés des récipients en quartz C et D contenant des œufs d'oursins.

l'induction mitogénétique. J'ajouterai, pour compléter cet exposé, que Rajewski est parvenu, tout récemment, à déceler le rayonnement émané d'un être vivant en utilisant comme récepteur une cellule photoélectrique munie d'un système amplificateur très sensible.

Tout ceci constitue, assurément, un réseau serré de probabilités ; mais si les tissus vivants émettent de l'ultra-violet, ce ne peut être qu'à dose extraordinairement faible ; en effet, il existe, pour ces radiations, un détecteur très délicat : c'est la plaque photographique, surtout lorsqu'elle a été spécialement sensibilisée ; or, en exposant une plaque ainsi préparée aux hypothétiques rayons mitogénétiques, on n'a jamais observé la moindre trace d'impression, même après une pose de quarante-huit heures. Et ce résultat troublant vient encore d'être confirmé par de récentes expériences de M<sup>lle</sup> Chou-

croun, dont je voudrais dire un mot en terminant.

M<sup>lle</sup> Choucroun a utilisé le dispositif représenté par les figures 5 et 6 ; la suspension, dans un bouillon alimentaire, des bactéries excitatrices est placée dans une rigole annulaire en verre *AA*, qu'un mouvement d'horlogerie fait tourner régulièrement au-dessous d'un certain nombre de récipients en quartz, dont chacun renferme, dans un bain d'eau de mer, des lots d'œufs d'oursin provenant d'une même ponte ;

mais remplaçons un certain nombre de coupelles ouvertes par des flacons, toujours en quartz, hermétiquement clos comme le représente la figure : on constate que les œufs d'oursins contenus dans les flacons se développent normalement ; jamais on n'y observe les déformations produites dans les coupelles ouvertes. Cette observation et plusieurs autres, que je passe sous silence, conduisent M<sup>lle</sup> Choucroun à admettre que l'action mitogénétique, d'ailleurs incontestable, n'est pas due à une radiation

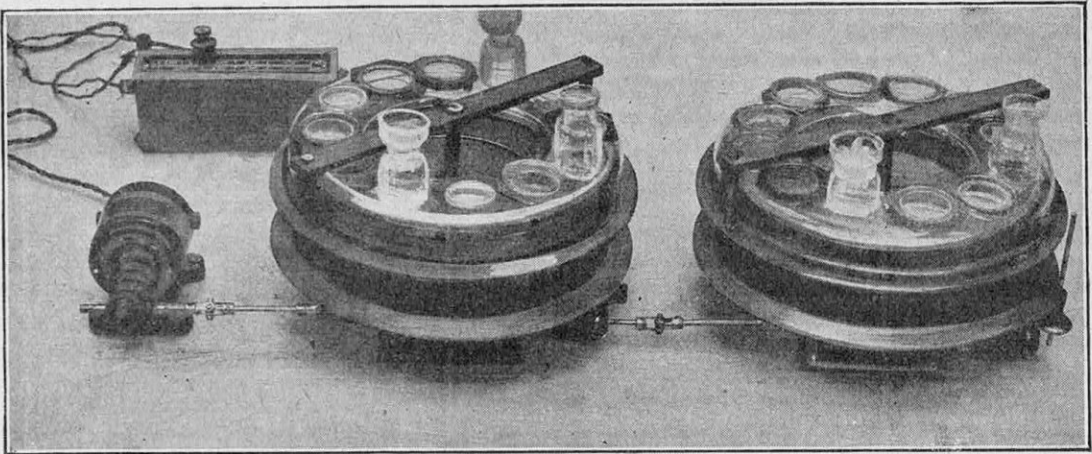

FIG. 6. — ENSEMBLE DU DISPOSITIF EXPÉRIMENTAL POUR L'ÉTUDE DU RAYONNEMENT MITOGÉNÉTIQUE OU ACTION A DISTANCE

un appareil identique fonctionne à côté du premier, avec cette seule différence qu'on n'a pas introduit de bactéries dans la rigole annulaire ; dans ces conditions, qui permettent un contrôle rigoureux, l'action mitogénétique est constatée à nouveau, c'est-à-dire que les œufs non influencés, placés dans l'appareil de contrôle, subissent un développement normal, tandis qu'on observe des formes « aberrantes », ou monstrueuses dans les lots soumis, à travers le quartz, à l'action mitogénétique des bactéries.

Jusqu'ici, tout est conforme aux indi-

cautions de Gurwitsch ; mais remplaçons un certain nombre de coupelles ouvertes par des flacons, toujours en quartz, hermétiquement clos comme le représente la figure : on constate que les œufs d'oursins contenus dans les flacons se développent normalement ; jamais on n'y observe les déformations produites dans les coupelles ouvertes. Cette observation et plusieurs autres, que je passe sous silence, conduisent M<sup>lle</sup> Choucroun à admettre que l'action mitogénétique, d'ailleurs incontestable, n'est pas due à une radiation

ultra-violette, ni à toute autre action s'exerçant à travers le quartz ; on serait alors amené à supposer que des traces infinitésimales de matière, se glissant le long des parois, formeraient l'agent transmetteur de l'induction mitogénétique. Nous en sommes là ; des expérimentateurs habiles et de parfaite bonne foi parviendront, n'en doutons pas, à trouver l'explication véritable ; un peu de lumière sera projeté sur le mystère de la vie, et le nouvel Institut de biologie sera l'instrument précieux de ce nouveau progrès. L. HOULLEVIGUE.



# LES ONDES TRÈS COURTES DIRIGÉES MODIFIERONT-ELLES L'AVENIR DE LA RADIOTÉLÉPHONIE ?

Par C. VINOGRADOW  
INGÉNIEUR-RADIO E. S. E.

*La faiblesse du rendement des liaisons par T. S. F. est surtout due à la dispersion des ondes émises dans toutes les directions. Nous avons déjà montré (1) comment la direction des ondes courtes avait permis de diminuer considérablement la puissance d'émission nécessaire aux communications radiotéléphoniques. Il est évident que nous ne parlons pas ici de radiodiffusion, dont le but est précisément de rayonner dans tous les sens. Voici les dernières expériences qui ont été effectuées récemment entre Calais et Douvres, où, grâce à l'utilisation d'ondes très courtes (18 centimètres seulement) et de projecteurs métalliques, les communications ont pu être assurées avec une puissance d'un demi-watt seulement.*

LE rendement des liaisons par T. S. F. est très faible. Les techniciens déplorent sans cesse la nécessité d'utiliser au départ des puissances considérables pour n'en recueillir à la réception qu'une partie infime. En effet, les oscillations émises par l'antenne se propageant dans tous les sens, il est évident que leur énergie faiblit très vite, au fur et à mesure qu'elles s'éloignent de l'antenne. Un poste récepteur situé à quelques milliers de kilomètres de l'émetteur ne reçoit que quelques dix-millionièmes de l'énergie émise ; le reste est dissipé dans l'espace sans utilité aucune.

Afin d'éviter cette perte d'énergie et obtenir la meilleure utilisation de la puissance mise en jeu, on a essayé de diriger l'énergie émise par l'antenne émettrice. Les oscillations électriques étant de même nature que les oscillations lumineuses, il devait être possible de résoudre le problème en utilisant les phénomènes d'interférence et de réflexion, communs à toutes les oscillations. En construisant des antennes multiples, en les alimentant par des courants ayant des phases bien déterminées, en les rangeant en plusieurs plans parallèles, on a obtenu

des ensembles émetteurs rayonnant leur énergie dans l'angle d'une dizaine de degrés environ (1).

Il est évident que, par rapport à une station à ondes non dirigées, l'émetteur en faisceau transmettra à son correspondant lointain d'autant plus d'énergie que son angle actif sera plus étroit. Autrement dit, pour obtenir le même résultat, il pourra utiliser une puissance beaucoup plus faible. Notons, à titre d'exemple, qu'une station ayant un angle actif de 10° peut utiliser une puissance trente-six fois plus faible que la station ordinaire.

La solution idéale est évidemment de pouvoir diriger toute l'énergie émise en la renfermant dans un faisceau tellement étroit que le récepteur éloigné puisse la recevoir intégralement. Malheureusement, les installations à émissions dirigées sont d'autant plus encombrantes et coûteuses que les ondes à diriger sont plus longues et

que le rayon à obtenir est plus étroit. Il fallait donc avoir recours aux ondes extracourtes, aux oscillations ultra-rapides. La construction d'un émetteur travaillant sur l'onde de quelques dizaines de centimètres n'est pas une chose aisée. En effet, les

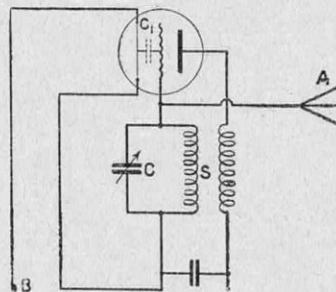

FIG. 1. - SCHEMA THÉORIQUE ET SIMPLIFIÉ D'UN ÉMETTEUR A LAMPE

A, antenne ; B, source de chauffage ; C, capacité d'accord ; C<sub>1</sub>, capacité intérieure de la lampe, entre la grille et le filament. Quand on diminue la capacité C, pour obtenir des ondes de plus en plus courtes, il arrive un moment où il n'est plus possible de négliger C<sub>1</sub>, vis-à-vis de C.

(1) Voir *La Science et la Vie*, n° 133, page 16.

(1) Voir *La Science et la Vie*, n° 133, page 16.



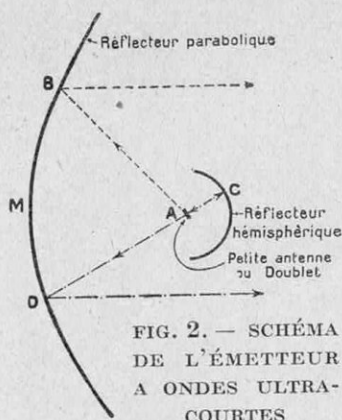

FIG. 2. — SCHEMA DE L'ÉMETTEUR A ONDES ULTRA-COURTES

Les ondes émises par l'antenne double, ou « doublet », A sont réfléchies par les miroirs M et C. Le rayon du réflecteur C est égal à un nombre entier de demi-longueurs d'ondes.

La figure 1 donne le schéma théorique d'un émetteur. On aperçoit aisément que la capacité extérieure C est en parallèle avec la capacité C<sub>1</sub> intérieure de la lampe existant entre sa grille et son filament. Cette capacité, négligeable vis-à-vis de C pour les ondes longues, devient prépondérante pour les ondes extra-courtes et ne permet pas aux constructeurs utilisant les lampes ordinaires de descendre plus bas que les ondes de quelques mètres.

Après de longues études, les ingénieurs du Matériel téléphonique ont créé une lampe spéciale baptisée « micro-radion », permettant d'engendrer les oscillations sans aucun circuit oscillant autre que celui formé par les capacités intérieures de la lampe et de la self-induction de sa grille. Une petite antenne double, appelée « doublet », de 2 cm 5, réunie directement à la grille de cette lampe, rayonne des oscillations ultra-rapides ayant une longueur d'onde de 18 centimètres.

Possédant un émetteur travaillant régulièrement sur une onde aussi courte, il est devenu possible d'envisager le procédé de réflexion dont nous avons parlé plus haut. En effet, les oscillations aussi rapides que celle de 18 centimètres se comportent sensiblement comme la lumière et peuvent être réfléchies par une surface métallique suffisamment grande par rapport à la longueur d'onde. En plaçant la lampe « micro-radion », ou plus exactement sa petite antenne, au foyer d'un miroir parabolique M

émetteurs actuels sont formés par une lampe à trois électrodes agissant sur des circuits extérieurs composés de self-inductions et de capacités. Ces capacités sont d'autant plus faibles que les ondes émises sont plus rapides, autrement dit, que les ondes émises sont plus courtes.

de 3 mètres de diamètre environ (fig. 2), on obtient, après réflexion, un faisceau cylindrique de 3 mètres de diamètre pouvant être dirigé comme un simple rayon solaire réfléchi par un miroir ordinaire. Afin de récupérer intégralement toute l'énergie rayonnée par le « doublet », on utilise un deuxième miroir métallique sphérique C, placé en face du miroir parabolique et ayant le doublet A comme centre. Ce miroir renvoie sur le miroir parabolique l'énergie rayonnée du côté opposé à ce dernier. Il est à noter que le rayon de la sphère C doit être choisi de telle façon que les oscillations revenant au doublet après réflexion soient en phase avec celles émises en ce moment. Autrement dit, le rayon AC doit être égal à un nombre entier de demi-longueurs d'onde. La figure 3 permet de se rendre compte de la construction de l'appareil, et la photographie 5 donne l'aspect extérieur de l'installation.

Pour mesurer à chaque instant l'énergie rayonnée, on ne pouvait recourir aux moyens utilisés pour les ondes plus grandes, à savoir : placer un ampèremètre en série dans l'antenne, ou couplé à cette dernière. On a employé pour cela un procédé extrêmement élégant autant qu'original : on voit, sur les figures 3 et 5, au centre du grand miroir, un orifice laissant pénétrer, derrière le miroir, une partie des oscillations. L'orifice est plus petit que le réflecteur sphérique et, par conséquent, n'enlève rien au rayonnement utile. Devant l'ouverture et der-

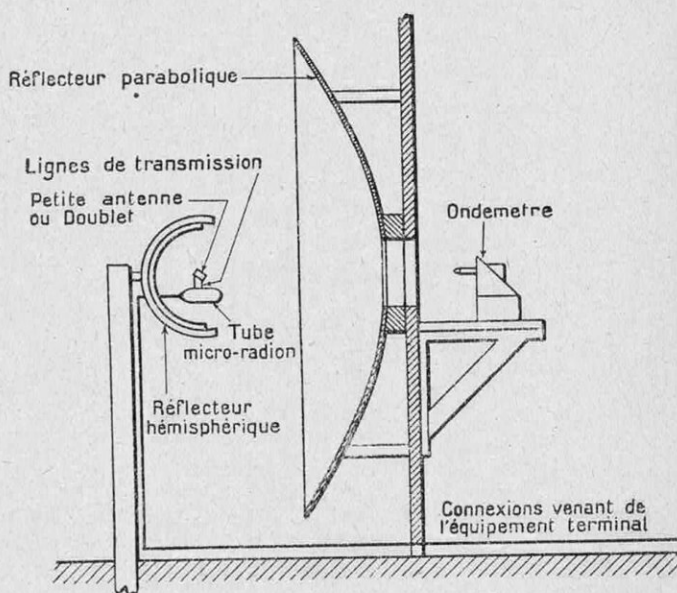

FIG. 3. — SCHEMA GÉNÉRAL DE L'INSTALLATION DU POSTE ÉMETTEUR D'ONDES ULTRA-COURTES

rière le miroir se trouve un ondemètre spécial visible sur la figure 3, et dont le schéma est donné par la figure 4. Il se compose essentiellement d'une petite antenne  $AB$ , au centre de laquelle se trouve un thermocouple  $T$ . Ce couple est réuni par deux conducteurs à un galvanomètre sensible  $G$ , protégé par un écran métallique  $E$ . Sous l'influence des oscillations, il s'établira dans l'antenne  $AB$  un courant ayant son maximum d'intensité à son centre. Le chemin présenté à ce courant alternatif par les deux conducteurs  $aa'$  et  $bb'$  et l'écran  $E$  aura une impédance excessivement faible et, pratiquement, court-circuitera le thermocouple qui ne produira aucun courant appréciable et ne fera pas dévier le galvanomètre. Mais ce chemin deviendra d'une résistance infinie dans le cas où la distance  $aa'$ , entre l'antenne et l'écran, sera exactement égale au quart d'onde. A ce moment, tout le courant passera par le couple  $T$ , et ce dernier produira le courant qui fera dévier le galvanomètre. Ainsi, on peut mesurer la longueur d'onde d'émission par la distance entre l'antenne et l'écran, et l'intensité de l'émission par la déviation du galvanomètre.

Le faisceau produit par l'émetteur est

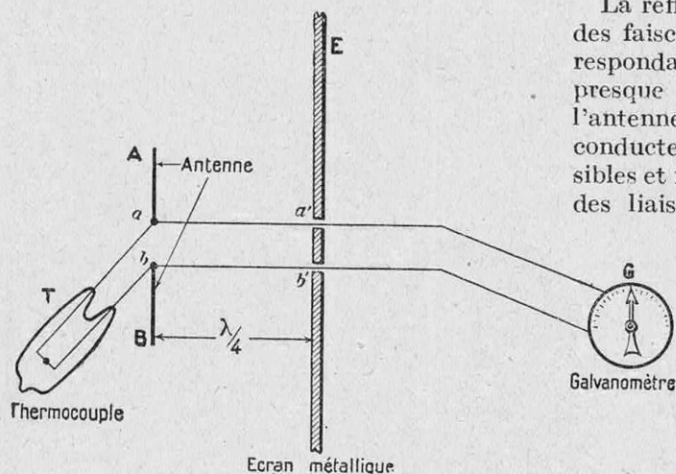

FIG. 4. — SCHÉMA DE L'ONDEMÈTRE POUR LA VÉRIFICATION DE LA LONGUEUR D'ONDE ET DE L'INTENSITÉ DE L'ÉMISSION

$AB$ , antenne ;  $E$ , écran métallique ;  $G$ , galvanomètre ;  $T$ , thermocouple ;  $aa'$ ,  $bb'$ , distance variable pour la détermination de la longueur d'onde et de l'intensité de l'émission.

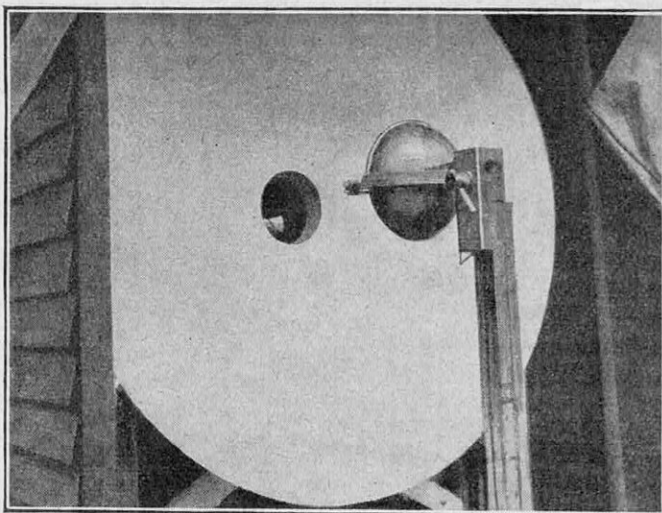

FIG. 5. — POSTE ÉMETTEUR POUR ONDES EXTRA-COURTES DE 18 CENTIMÈTRES

On distingue, au premier plan, le petit réflecteur sphérique, et, au centre de l'ouverture du grand miroir parabolique, l'ondemètre servant à mesurer l'intensité de l'émission.

dirigé aussi exactement que possible sur l'appareil récepteur, en tous points pareil à l'ensemble émetteur, avec cette seule différence que la lampe « micro-radion », réunie au « doublet », sert à détecter les oscillations et non à les produire. La figure 6 donne le schéma simplifié de l'ensemble.

### Les avantages de la direction des ondes courtes

La réflexion totale, permettant de réaliser des faisceaux étroits allant chercher le correspondant lointain et lui transmettant presque intégralement l'énergie fournie à l'antenne émettrice, crée ainsi de véritables conducteurs électriques impondérables, invisibles et immatériels, joignant aux avantages des liaisons radiotélégraphiques celles des communications par fil.

Avant tout, nous devons signaler l'extrême économie de ce système. Utilisant à la réception presque la totalité de l'énergie émise au départ, on peut limiter cette dernière à une valeur très faible, et ceci avec d'autant plus de facilité que la pénétration des ondes de cette longueur ne varie sensiblement ni le jour ni la nuit, ni par temps de brouillard. La première station d'expérience installée par le Matériel téléphonique au cap Gris-Nez, près de

Calais, et correspondant avec une station analogue placée sur les falaises de Douvres, en Angleterre, utilise pour ses communications une énergie rayonnée de 0 watt 5. C'est sensiblement la même énergie qu'une pile de poche fournit à sa petite ampoule pour la porter à l'incandescence.

Il faut signaler aussi l'extrême précision de guidage des rayons. En effet, si les stations précitées possèdent chacune un ensemble émetteur et un ensemble récepteur travaillant rigoureusement sur la même longueur d'onde, elles peuvent néanmoins travailler simultanément sans se gêner d'aucune façon. La seule précaution prise par les constructeurs était de placer à chaque station les ensembles récepteurs *derrière* l'émetteur local, dans son « ombre électrique », produite par le miroir parabolique. La figure 7 donne le dispositif théorique de deux ensembles, et la figure 8, l'aspect général du centre de Douvres.

En outre, l'emploi des ondes courtes permet d'utiliser pour chaque émission des bandes de fréquences de beaucoup supérieures aux bandes de 10 kilocycles réservées à des stations travaillant avec des longueurs d'ondes réservées à la diffusion. On sait que

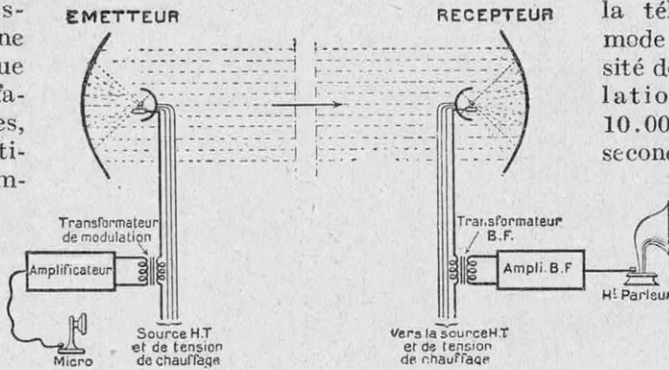

FIG. 6. — SCHÉMA GÉNÉRAL DE LIAISON PAR ONDES ULTRA-COURTES

E, poste émetteur ; R, poste récepteur. Un conducteur allant à la grille de la lampe microradion, un autre allant à la plaque, et deux conducteurs de chauffage, telles sont les seules connexions d'une telle installation. Un simple transformateur basse fréquence inséré dans une des connexions suffit pour moduler l'émission. A la réception, un autre transformateur suffit pour transmettre les oscillations détectées à l'amplificateur basse fréquence.

et 1.000 mètres, autrement dit, elles utilisent une bande de fréquences de 2.700 kilocycles entre 3.000 et 300 kilocycles. En considérant que 10 kilocycles sont un minimum attribué à chaque station de diffusion, on voit que 270 stations au maximum peuvent travailler sans se gêner. Des stations nouvelles se créant chaque jour, il ne peut pas être question de diminuer encore leur nombre en attribuant des bandes plus larges à chacune d'elles. Par contre, dans les limites comprises entre 0 m 10 et 1 mètre de longueur d'onde, nous avons une bande de 2.700.000 kilocycles (entre 3.000.000 de kilocycles pour une longueur d'onde de 0 m 10, et 300.000 kilocycles pour une longueur d'onde de 1 mètre).

On voit qu'en attribuant à chaque station travaillant sur ces ondes une bande de fréquences de 10 kilocycles comme prévu,

la télévision s'accommode mal de la nécessité de limiter la modulation au chiffre de 10.000 oscillations par seconde, ce dernier ne permettant pas une prospection détaillée de l'image. Malheureusement il est difficile — sinon impossible — d'attribuer à des stations de diffusion des bandes de fréquences plus larges. Ces stations travaillent, en général, entre 100

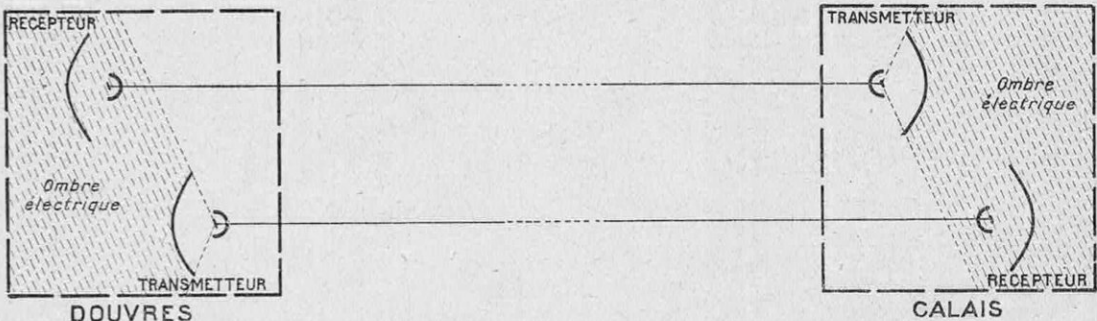

FIG. 7. — LIAISON PAR ONDES ULTRA-COURTES, RÉALISÉE PAR DEUX GROUPES ÉMETTEUR-RÉCEPTEUR, ENTRE DOUVRES (ANGLETERRE) ET CALAIS

Les récepteurs se trouvent décalés par rapport aux émetteurs et placés dans leur « ombre électrique ».

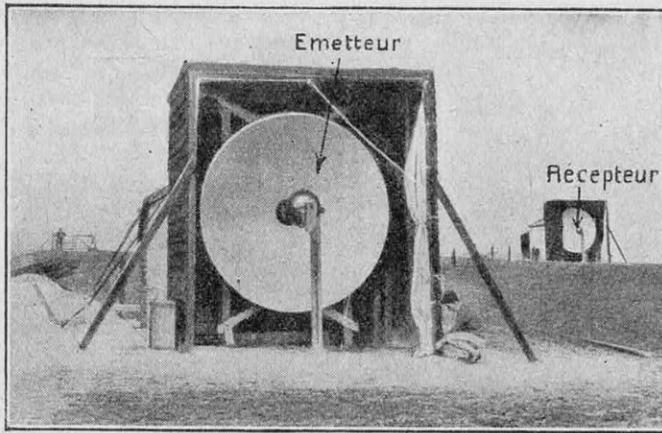

FIG. 8. — GROUPE ÉMETTEUR-RÉCEPTEUR POUR ONDES ULTRA-COURTES INSTALLÉ AU CENTRE DE DOUVRES

on peut établir 270.000 communications nouvelles. On conçoit qu'on peut sans aucun inconvénient donner à chaque station une bande de fréquences plus étendue, le nombre de communications possible restant encore suffisamment grand. Les ondes très courtes offrent donc à la télévision un concours remarquablement efficace.

### Les possibilités des ondes très courtes dirigées

Les ondes de cette longueur (18 centimètres) ayant des caractéristiques analogues à celles des rayons lumineux, se propagent rigoureusement en ligne droite et sont interceptées par tout objet bon conducteur d'électricité.

Les stations de micro-rayons sont tout indiquées pour les communications entre le continent et les îles rapprochées, à travers les détroits, dans les pays où l'installation d'une ligne métallique est impossible, onéreuse ou d'un entretien difficile. De plus, les micro-rayons facilitent d'une façon remarquable la transmission des images télévisées entre les points même éloignés les uns des autres et permettent l'établissement commode d'un réseau de télévision ayant une

sécurité absolue. Enfin, les micro-rayons assurent d'une façon presque parfaite le secret des communications, grâce à l'accord extrêmement aigu et à l'émission dirigée d'une façon précise.

La difficulté que présente la propagation rectiligne des rayons n'est qu'apparente. L'état actuel de la technique permet d'envisager avec une certitude absolue la possibilité de liaisons entre des points lointains, grâce à une chaîne de petites stations-relais comprenant ou des miroirs qui les réfléchissent, ou des relais électriques *entièrement automatiques*. Ces stations intermédiaires peuvent être, soit placées sur les points élevés du terrain, soit surmonter des édifices élevés. Il est facile de prévoir une installation analogue à celle de la figure 9 représentant un système de liaison pouvant être établi entre la France et l'Angleterre. Nous assistons actuellement aux pre-

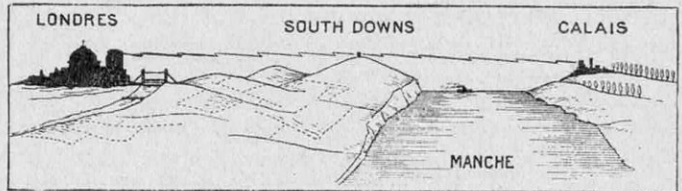

FIG. 9. — LA LIAISON ENTRE CALAIS ET LONDRES, PAR ONDES ULTRA-COURTES, POURRAIT ÊTRE RÉALISÉE EN DEUX TRONÇONS RÉUNIS PAR UNE STATION-RELAIS INSTALLÉE A SOUTH-DOWNS, SUR LES HAUTEURS DE DOUVRES

miers pas d'une technique nouvelle, et il est difficile de prévoir quelles applications pratiques trouveront demain ces chemins invisibles.

Après les paroles, après les images vivantes, qui sait si demain les techniciens de la radio — ces magiciens modernes — ne transmettront pas d'une ville à l'autre des centaines de kilowatts par la voie invisible, mais combien sûre, tracée dans l'espace par les micro-rayons. C. VINOGRADOW.

### SACHONS QUE :

La France ne possède que 68 aérodromes civils, alors que les États-Unis en ont 1.479 et l'Allemagne 101.

# LE PLUS GRAND PONT SUSPENDU DU MONDE VA ÊTRE MIS EN SERVICE ENTRE NEW YORK ET NEW JERSEY

Par Jean BODET

ANCIEN ÉLÈVE DE L'ÉCOLE POLYTECHNIQUE

*Quatre ans à peine se sont écoulés depuis la commémoration du centenaire de la construction du premier pont suspendu, par Marc Seguin (1), et voici qu'en moins d'un an sera mis en service, en Amérique, le plus formidable ouvrage de ce genre qui ait été jamais établi. Comportant deux tabliers, dont l'un supportera quatre voies ferrées et l'autre une chaussée centrale de 12 m 20 de large, encadrée de deux chaussées latérales de 7 m 30 et de trottoirs de 3 m 50 chacun, ce pont sera soutenu par quatre câbles de près d'un mètre de diamètre. A 65 mètres au-dessus de l'Hudson, il reliera New York au village de Fort Lee, Etat de New Jersey, par une travée centrale de 1.067 mètres. Quatre ans auront suffi pour mener à bien cette œuvre magistrale, qui aura coûté un milliard et demi de francs.*

## Ce que sera le pont de l'Hudson

**A**U début de l'année 1932, la cité de New York sera réunie au village de Fort Lee, dans l'État de New Jersey, par un pont suspendu lancé au-dessus de la rivière Hudson. Il détiendra le record du monde de la portée, avec sa travée centrale de 1.067 mètres, mesurée entre les centres des tours. Entre les ancrages des câbles de suspension, il y a environ 1.460 mètres, et, si l'on tient compte des voies d'accès sur les deux rives, les travaux s'étendent sur 2.380 mètres de longueur.

Ce sera un pont à deux tabliers. Le tablier inférieur, à environ 65 mètres au-dessus du niveau moyen des eaux du fleuve, est destiné à recevoir quatre voies de chemin de fer pour trains rapides, métropolitains ou tramways, et le tablier supérieur comprendra une chaussée centrale de 12 m 20 de large, livrant passage à quatre files de véhicules, encadrée par deux chaussées latérales de 7 m 30 et par deux trottoirs pour les piétons.

La charpente des tabliers, d'une grande simplicité, est constituée par des entretoises d'une seule portée, espacées de 18 mètres et suspendues aux câbles principaux par leurs deux extrémités. Le calcul en a été fait en admettant le passage sur le pont de camions de 25 tonnes, avec, de plus, une majoration de 75 % pour tenir compte des chocs. Pour le calcul des câbles de suspension et de leurs ancrages, des pylônes, etc., on a

admis une charge du tablier de 12 tonnes par mètre courant, ce qui correspond à des files de camions de 10 tonnes espacés de 15 mètres, circulant sur chacune des chaussées du tablier supérieur, et à des trains complets, distants d'une longueur de train, circulant sur les voies du tablier inférieur. D'aussi dures conditions ne seront, évidemment, jamais réalisées dans la pratique. On arrive ainsi, en tenant compte de tous les organes du pont, à un poids mort moyen de 17.600 kilogrammes par mètre courant pour la travée centrale et de 18.400 kilogrammes pour les travées de rives. Les câbles supportent un poids de 90.000 tonnes et pourraient encore résister à 350.000 tonnes.

## Les pylônes auront près de 200 mètres de haut

Les pylônes supportant les câbles, édifiés l'un sur la rive côté New York, l'autre sur la rive de New Jersey, s'élèvent à 194 mètres au-dessus du niveau moyen des eaux de l'Hudson. Leur hauteur propre au-dessus des blocs de fondation est de 182 mètres.

Ils sont tous deux constitués par une ossature en aciers spéciaux, pesant 20.000 tonnes pour chacun d'eux, recouverte de béton et de maçonnerie. Seule, l'armature métallique doit supporter les efforts des câbles, le revêtement ne devant servir qu'à sa protection contre les agents atmosphériques, ainsi qu'à donner aux pylônes un aspect monumental. Dans chaque pylône se trouvent deux ascenseurs pour la surveillance et l'entretien.

(1) Voir *La Science et la Vie*, n° 117, page 177.

Les fondations des tours consistent en blocs rectangulaires de béton de 27 mètres sur 30 mètres environ, dont les axes sont distants de 47 mètres. Leur procédé de construction est le procédé classique qui consiste à effectuer un premier dragage jusque vers 13 mètres au-dessous du niveau des eaux de l'Hudson, puis à édifier un batardeau en enfonçant jusqu'au roc des palplanches métalliques. Après assèchement du batardeau, on reprend l'excavation jusqu'au roc, sur lequel on peut alors commencer à couler le béton.

Sur la rive de New Jersey, où ces opérations ont été particulièrement délicates, les fondations ont coûté 1.058.700 dollars, soit plus de 26 millions de francs, et ont nécessité l'enlèvement de 58.000 mètres cubes de déblais et la coulée de 27.000 mètres cubes de béton.

L'armature métallique des pylônes se compose de seize colonnes en acier au silicium, deux groupes de huit colonnes, placés chacun sous une paire de câbles. Les entretoises sont en acier au carbone. Pour leur édification, on utilisa un échafaudage métallique mobile, construit entre les jambes de chaque tour et sur lequel se trouvaient deux puissantes grues pour

amener en position de montage les différentes sections des pylônes. Au fur et à mesure de l'avancement du travail, cet échafaudage se déplaçait vers le haut.

Pour s'assurer de la précision de ce travail

de montage, on interrompit les travaux lorsque la hauteur des pylônes atteignit 45 mètres, et on procéda à des mesures de grande précision qui montrèrent que l'erreur commise ne dépassait pas 4 mm 75 en hauteur et était tout à fait négligeable en alignement. Ce résultat montre l'excellence des méthodes employées, si l'on songe qu'au moment de l'interruption des travaux, on avait déjà mis en place plus de 15.000 tonnes de charpente métallique.

### Des câbles d'un mètre de diamètre !

Les câbles de suspension, qui sont au nombre de quatre et pesant chacun 28.450 tonnes, constituent évidemment la partie la plus importante du pont de l'Hud-

son. Ces câbles sont disposés en deux paires de chaque côté du pont, distantes de 32 m 30.

Ils sont du type à fils parallèles et sont divisés chacun en 61 torons de 114 millimètres de diamètre, comprenant chacun 434 fils. Chaque câble compte ainsi 26.474 fils de 4 mm 96 de diamètre. Les fils d'acier, étirés

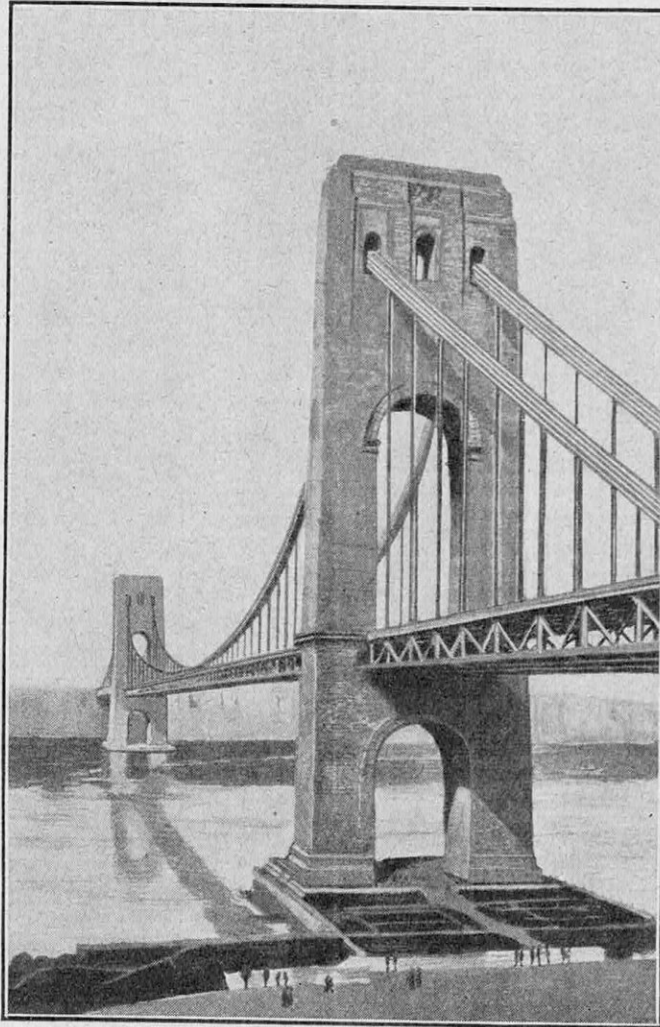

VUE GÉNÉRALE DU PONT DE L'HUDSON, RELIANT NEW YORK A NEW JERSEY, ACTUELLEMENT LE PLUS GRAND PONT SUSPENDU DU MONDE

*Les deux tabliers du pont sont suspendus à quatre câbles d'acier, qui reposent au sommet des tours édifiées respectivement sur chacune des rives. La charpente métallique de ces tours, qui s'élève à près de 200 mètres au-dessus du niveau du fleuve, est recouverte de béton et de maçonnerie.*

à froid et galvanisés ensuite à chaud, peuvent supporter chacun un effort de traction de 3.150 kilogrammes. Chaque toron est câblé séparément et est fixé à ses extrémités à des bielles, reliées elles-mêmes aux poutres d'ancrage noyées dans des massifs de béton. Les 61 torons sont assemblés et serrés convenablement pour que le diamètre extérieur du câble soit de 914 millimètres environ. Les câbles, sous l'action de la pesanteur, prennent la forme de la courbe appelée « chaînette », la flèche atteignant 99 mètres.

Sur la rive du côté de New York, les câbles sont ancrés de la manière habituelle dans un massif de béton et de granit de 88 mètres de long, 61 mètres de large et 40 mètres de haut,

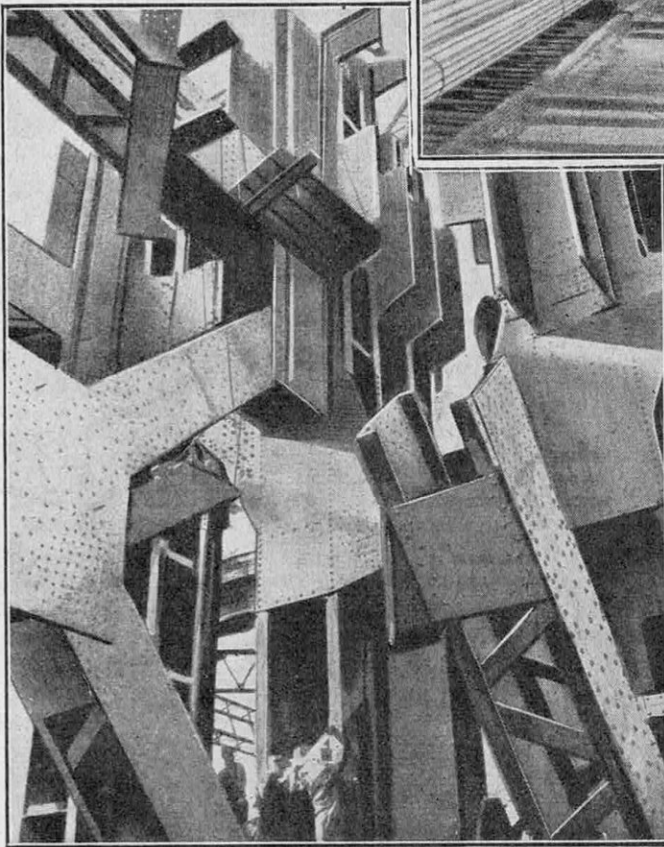

UNE DES PHASES DE LA CONSTRUCTION DE LA CHARPENTE EN ACIER D'UN PYLONE DU PONT DE L'HUDSON  
Chacun des deux montants d'un pylône a exigé la pose de plus de 500.000 rivets.

VUE GÉNÉRALE DU PONT DE L'HUDSON PENDANT LES OPÉRATIONS DE LANCEMENT DES CÂBLES PRINCIPAUX

*On voit au premier plan les passerelles de montage portées chacune par 18 câbles provisoires et, disposés à intervalles réguliers entre les deux pylônes, les portiques métalliques portant les quatre câbles tramways. Au centre des passerelles, on remarque les câbles principaux en cours de montage. A l'arrière-plan, la rive côté New York.*

pesant plus de 260.000 tonnes.

A New Jersey, au contraire, on a creusé le roc de la falaise de telle manière que les câbles s'y prolongent sur plus de 45 mètres. Sur cette rive, on a dû également faire sauter la falaise sur 230 mètres de longueur et 45 mètres de largeur pour frayer le passage des voies d'accès au pont, ce qui représente, dans l'ensemble, plus de 170.000 mètres cubes de déblais. Une station de conassage et de broyage, édifiée



SCHÉMA D'ENSEMBLE DU PONT DE L'HUDSON, DE 1.067 MÈTRES DE TRAVÉE CENTRALE ET DE 1.460 MÈTRES DE LONGUEUR TOTALE, COMPTÉE ENTRE LES ANCRAGES DES CÂBLES

spécialement, traitait ces morceaux de rochers en vue de leur vente pour la fabrication du béton et l'empierrement des routes.

Au sommet des pylônes, les câbles de suspension reposent sur des sommiers en acier coulé de 8 m 50 de long, pesant plus de 200 tonnes et soumis chacun, de la part des câbles, à un effort vertical de 25.000 tonnes environ.

Pour le montage des quatre câbles principaux, on commença par installer deux passerelles, portées chacune par deux groupes de neuf câbles d'acier de 72 millimètres de diamètre. Ces trente-six câbles, une fois la construction des câbles principaux achevée, furent coupés aux longueurs voulues pour servir à la suspension des tabliers du pont. Ils furent fabriqués en trois tronçons, l'un pour la travée centrale et les deux autres pour les travées de rives ; réunis entre eux et ancrés à leurs deux extrémités, alors qu'ils reposaient encore, partie sur le sol des rives et partie sur le fond de la rivière, ils furent soulevés par de

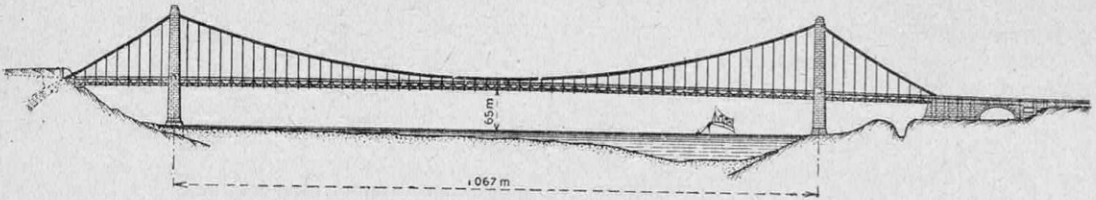
puissantes grues placées au sommet des tours et déposés sur la tête des pylônes.

Deux grues électriques de 65 tonnes servirent ensuite à hisser les éléments des passerelles de montage jusqu'au sommet des pylônes, d'où des chariots, portant chacun dix de ces éléments et se déplaçant sur les câbles, les amenaient en position. Dans la travée centrale, la pose du tablier des passerelles s'opérait ainsi du centre vers les rives. Au contraire, dans les travées de rive, les

éléments de passerelle étaient en gradins et étaient mis en place à partir du bas.

Dans la travée centrale, cinq passerelles transversales faisaient communiquer les passerelles de montage, en même temps qu'elles assuraient la rigidité de l'ensemble ; dans les travées de rive, aucune n'avait été installée.

Les fils d'acier pour les câbles principaux ont été fabriqués par longueurs d'environ 1.200 mètres. Ils furent réunis bout à bout dans les ateliers du constructeur jusqu'à former des fils de 40 kilomètres de long, enroulés sur des bobines de 1 m 80 de diamètre et pesant plus de 6 tonnes.

Le mécanisme de lançage des câbles était d'une assez grande complexité. Il consistait essentiellement en un certain nombre de câbles-tramways sans fin, travaillant dans les deux sens et actionnés par des moteurs de 100 ch. A chacun de ces câbles-tramways était fixé un rouet de dévidage qui entraînait ainsi une boucle de l'autre côté du fleuve, la première

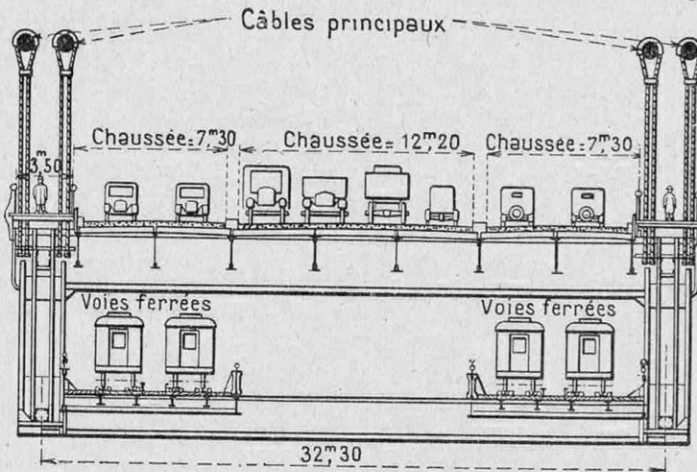

COUPE SCHÉMATIQUE DES TABLIERS DU PONT DE L'HUDSON

Le tablier supérieur peut livrer passage à huit files de véhicules et comporte également deux trottoirs pour piétons. Le tablier inférieur porte quatre voies ferrées.

extrémité libre ayant été temporairement attachée à un point fixe. A chaque ancrage, on dégageait la boucle du rouet et on la passait autour d'un sabot jusqu'à avoir, en tout, 217 boucles, soit 434 fils constituant ainsi un des 61 torons d'un des câbles. L'extrémité du dernier fil était alors réunie à l'extrémité du premier de telle sorte que chaque toron est constitué d'une seule longueur de fil, formant 217 boucles, d'une rive à l'autre. Après avoir comprimé



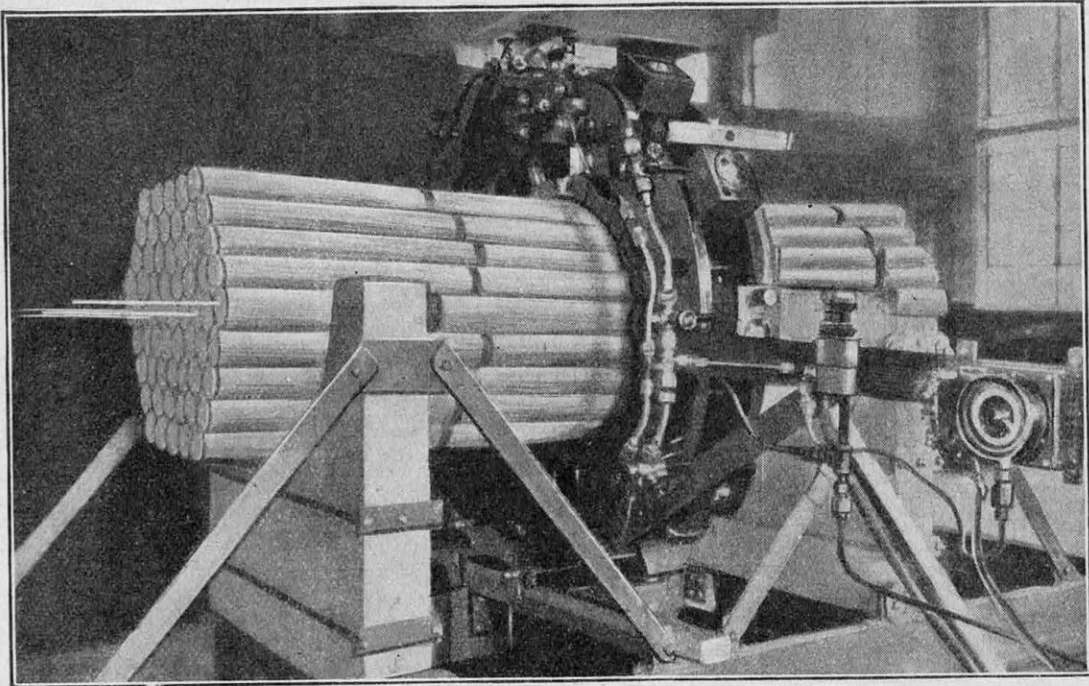

MODÈLE EN VRAIE GRANDEUR D'UN DES CABLES DE SUSPENSION DU PONT DE L'HUDSON AVEC LA COURONNE DE PRESSES HYDRAULIQUES SERVANT A LUI DONNER SA FORME DÉFINITIVE. Le modèle ci-dessus, de 3 m 50 de long et comprenant, comme le câble définitif, 61 torons de chacun 434 fils d'acier, soit 26.474 fils, a été spécialement construit pour déterminer quel sera le diamètre exact des câbles après compression par la couronne de presses hydrauliques.

le toron avec des presses à mains, il était placé définitivement sur les sommiers, au sommet des pylônes sur l'une et l'autre rives.

Le câble, formé de 61 torons successifs, a une forme hexagonale. Il reste à lui donner son diamètre définitif, au moyen de presses garnies de puissantes mâchoires encerclant complètement le câble et réduisant son diamètre de plus de 1 mètre à environ 914 millimètres.

Lorsque l'ouvrage sera complètement achevé et que, sous l'effet des charges aux-

quelles ils seront soumis, les câbles se seront allongés au maximum, ils seront revêtus d'un fourrage constitué par

des fils d'acier galvanisés de 3 mm 75 de diamètre.

### Un ouvrage d'art d'un milliard et demi de francs

La construction du pont de l'Hudson entraînera, d'après les prévisions, une dépense de 60 millions de dollars, soit 1 milliard 500 millions de francs. Sur cette somme, plus de 12 millions de dollars (300 millions de

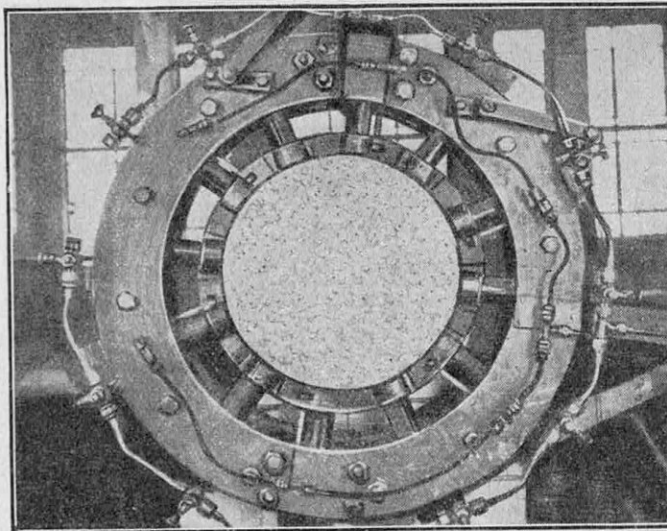

LA COURONNE DE PRESSES HYDRAULIQUES SERVANT A DONNER AUX CABLES DE SUSPENSION DU PONT DE L'HUDSON LEUR DIAMÈTRE DÉFINITIF

Chacune des douze presses peut exercer un effort de 30 tonnes.

francs) correspondent aux câbles de suspension.

Tout, dans cette construction, sort de l'ordinaire, et quelques chiffres, pris au hasard, donneront encore une idée du gigantesque de cette entreprise.

Le total des déblais, pour la construction, tant des fondations que des massifs d'ancrage et des voies d'accès, s'élève à plus de

rités américaines espèrent, en 1935, pouvoir non seulement payer les intérêts et l'amortissement normal du capital engagé, mais réaliser près de 4 millions de dollars (100 millions de francs) de bénéfices. On envisage, pour le début de l'année 1932, la mise en service de la chaussée centrale de 12 mètres sur le tablier supérieur, et des voies ferrées du tablier inférieur, réservant pour un ave-

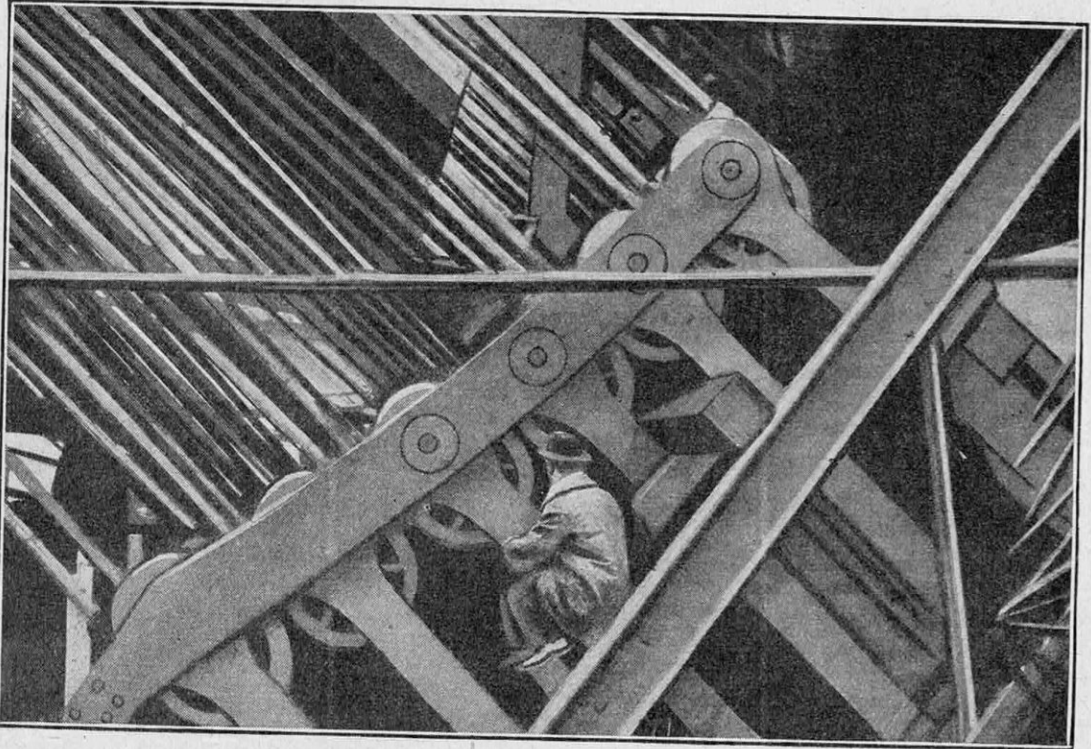

DISPOSITIF D'ANCRAGE D'UN DES CÂBLES DE SUSPENSION DU PONT DE L'HUDSON SUR LA RIVE COTÉ NEW YORK

*Chacun des soixante et un torons constituant un des quatre câbles de suspension du pont passe sur un des sabots visibles sur cette photographie. Ces sabots sont reliés aux poutres d'ancrage noyées dans un massif de béton.*

310.000 mètres cubes. Dans l'ensemble du projet, il sera coulé plus de 360.000 mètres cubes de béton et confectionné 44.000 mètres cubes de maçonnerie. Le poids total des charpentes métalliques est de 120.000 tonnes.

L'importance des capitaux investis dans cette entreprise a amené les autorités américaines à adopter le système du péage, quoique l'ouvrage soit d'utilité publique. C'est ainsi que chaque autobus devra acquitter un droit de passage de 1 dollar (environ 25 francs) et chaque passager ou piéton verser 50 cents (environ 12 fr 50). Grâce à ces taxes et au trafic escompté, les auto-

nir plus lointain la mise en état des chaussées latérales. En effet, d'après les statistiques concernant le trafic entre New York et New Jersey, obtenues d'après les observations effectuées sur le tunnel de Holland et les dix-sept « ferry-boats » qui franchissent l'Hudson, il ressort que, d'ici cinq à dix ans, la chaussée centrale suffira pour le passage des 12 à 15 millions de véhicules prévus par an. Vers 1940, il sera vraisemblablement nécessaire de terminer les chaussées latérales, ce qui permettrait un trafic de 30 millions de véhicules par an.

J. BODET.

# LES BROUILLARDS ARTIFICIELS ET LA DÉFENSE ANTIAÉRIENNE

Par le Lieutenant-Colonel REBOUL

*Les récentes expériences effectuées tout récemment à Linselles (Nord), à 6 kilomètres à l'ouest de Tourcoing, ont démontré que l'on sait aujourd'hui produire instantanément un brouillard opaque capable d'envelopper complètement et de dissimuler un objectif ou un point de repère à la vue des avions. Ainsi, avec une base d'émission de 125 mètres, en un quart d'heure, le village fut rendu complètement invisible sur 5.000 mètres de long et 1.500 mètres de large. C'est grâce à l'action de l'oléum (dissolution d'anhydride sulfurique dans l'acide sulfurique) sur de la chaux que le résultat a pu être obtenu dans des conditions économiques et sans faire appel à des produits d'importation étrangère. L'organisation de la défense aérienne par l'émission de brouillards artificiels ne suppose plus qu'une mise au point d'appareils convenablement répartis, pouvant être, en cas d'alerte, automatiquement déclenchés à distance. La chimie et l'électricité conjuguées permettront donc demain d'apporter à notre matériel défensif un nouvel élément de sécurité pour la défense aérienne du territoire.*

## A quoi servent les brouillards artificiels

**D**E tous temps, les armées en présence ont cherché à dissimuler leurs mouvements à l'adversaire. Dans ce but, dès l'antiquité, elles ont tiré parti des nuages de fumée. C'est un stratagème connu. Charles XII de Suède y eut recours, en 1700, pour traverser la Düna, dont les passages étaient à l'époque défendus par les Saxons.

Jusqu'à ces dernières années, les troupes n'avaient qu'à se garantir des vues des observatoires terrestres ; aussi exploitaient-elles à fond les vallonnements, les défilés. Aujourd'hui, elles doivent surtout se méfier des reconnaissances aériennes qui les survolent. Pendant la dernière guerre, le commandement s'est déjà préoccupé de ce problème. Il n'a pu parvenir à soustraire complètement les troupes aux vues aériennes.

La question se pose différemment de nos jours. D'une part, les possibilités de l'aviation ont fortement progressé depuis dix ans ; d'autre part, nous serons amenés, pour réaliser la « manœuvre », à effectuer de plus en plus rapidement de très gros mouvements de troupes. Il ne faut pas, à aucun prix, que l'ennemi puisse se rendre compte de ces transports, qu'ils s'exécutent sur nos voies ferrées et sur nos routes ou à travers champs. Tous ces mouvements, même ceux qui auront lieu loin en arrière du front, doivent lui être soustraits ; sans quoi, ils le renseigneront plusieurs jours à l'avance sur la manœuvre que nous préparons.

Mais, dans une prochaine guerre, il ne suffira pas de masquer les unités ou leurs dépôts. Avec les progrès incessants de l'aviation, avec l'augmentation du rayon d'action des appareils qui croît avec rapidité, avec le poids de plus en plus considérable qu'ils enlèvent, les bombardements lointains, tant de jour que de nuit, deviendront fréquents. Ils constitueront même la règle. L'ennemi essaiera de détruire nos centres vitaux, gares régulatrices, usines de guerre, grandes villes.

Se protéger contre ces attaques sera difficile. Certes, on multipliera les moyens de défense actifs : escadrilles de chasse de jour et de nuit, batteries de D. C. A. (défense contre avions) installées autour des points importants ou sur les routes probables de l'ennemi ; batteries de projecteurs. On rendra plus sévères ou plus nombreux les moyens de défense passifs : extinction des lumières ; barrages aériens constitués par des filets supportés par des ballons. Rien n'empêchera cependant un adversaire résolu de se glisser à travers tous ces obstacles et d'attaquer à la bombe l'objectif qui lui aura été assigné.

Le seul moyen qui rendrait leur mission inexécutable serait de les mettre dans l'impossibilité de situer leur but, soit en faisant disparaître les repères qui jalonnent leur chemin, soit en noyant l'objectif dans un ensemble, de telle sorte qu'ils soient réduits à jeter leurs bombes au hasard, à proximité du point qu'ils croient identifier, voire même

n'importe où, pour sortir plus rapidement de l'aventure.

Cela nécessite comme condition préliminaire une discipline stricte et rigoureuse des lumières à l'intérieur du pays.

En admettant que ces prescriptions soient rigoureusement respectées, on ne pourra pas, la nuit, voiler complètement le halo des grandes villes, pas plus qu'on ne pourra masquer la vive lueur produite par les hauts fourneaux lors des coulées, l'image brillante formée par la jonction de deux rivières ou par celle d'un canal et d'une rivière, ou l'angle lumineux constitué par une bifurcation de voies ferrées. La plupart de ces points remarquables du paysage sont faciles à reconnaître ; chacun d'eux se présente sous une forme particulière qui permet de l'identifier. Grâce à eux, un aviateur discernera d'une façon certaine la région dans laquelle il se trouvera ; il en déduira son axe de marche ; il fera son point.

Jusqu'à maintenant, nous nous sommes peu occupés de ces repères ; nous n'avons cherché qu'à soustraire les points importants du pays à l'ennemi. Pour y parvenir, on défend leurs approches par une aviation de chasse et par des batteries antiaériennes, auxquelles on ajoute, en plus, la nuit, des défenses passives. On ne peut multiplier ces moyens à l'infini. Ils seraient trop coûteux en hommes et en matériel. On affaiblirait ainsi par trop le front.

Pour arriver à nos fins, il faut masquer, en même temps, les objectifs et les grands repères du terrain en les noyant dans un brouillard tel que l'ennemi ne puisse les reconnaître. Cela nécessite la création de nuages ou de brouillards artificiellement produits, qu'on doit pouvoir facilement déclencher sur toutes les régions à soustraire à la vue des avions ennemis.

L'importance du procédé est donc aussi grande pour les besoins de l'intérieur que pour ceux de la zone des armées.

### **De nombreuses substances peuvent produire la fumée**

Au point de vue chimique, plusieurs séries de corps peuvent être utilisés pour produire des fumées persistantes. Celles employées jusqu'ici ont été :

1° Un mélange d'azotate de baryum, de soufre, de pulvérin (poudre à canon très fine), d'antimoine en poudre, de vernis de goudron. C'était la charge des anciens cylindres à fumée. On y mettait le feu à l'aide d'un petit tube d'amorçage ;

2° Les chlorures métalliques liquides qui,

dès leur mise en contact avec l'air, produisent un brouillard composé de particules de l'hydrate solide formé et d'acide chlorhydrique. Les principaux de ces chlorures métalliques liquides sont : le tétrachlorure de titane (*fumigérite*) et le tétrachlorure d'étain (*opacite*) ;

3° Les chlorures des métaux communs (zinc, cuivre), qui sont solides à la température normale, mais qui, s'ils sont vaporisés à température élevée, dégagent des fumées assez denses ;

4° Le phosphore, dont la combustion produit des fumées d'anhydride phosphorique, opaques et suffocantes ;

5° Le mélange d'oléum (acide sulfurique concentré) et de chlorhydrate sulfurique, qui, au contact de la vapeur d'eau de l'atmosphère, dégagent une abondante fumée.

Suivant l'usage qu'on voulait en faire pendant la dernière guerre, on a eu recours à l'un ou à l'autre de ces corps fumigènes. Pour agir contre les observatoires ennemis, on s'adressait de préférence au phosphore, parce que suffocant. On en chargeait des obus. Pour masquer le mouvement des troupes, on employait le mélange d'oléum et de chlorhydrate sulfurique, soit qu'on l'envoyât dans des obus fumigènes si cet emploi devait être fait hors de notre position de base, soit qu'on le répandît dans l'atmosphère à l'aide d'appareils établis à l'intérieur de nos lignes.

L'inconvénient principal de ces fumigènes réside dans leur prix élevé. De plus, on ne peut se procurer que difficilement certaines matières premières qui les constituent et qui doivent être importées de l'étranger.

### **Voici les problèmes tactiques qui se posent**

La technique de l'emploi des brouillards pour se protéger des bombardements aériens se présente d'une manière différente suivant qu'on considère plus spécialement l'avant ou l'arrière. Les deux problèmes qui se posent sont :

1° A l'aide de la fumée, empêcher les aviateurs de distinguer les centres industriels, les grosses agglomérations, les cantonnements de troupes, les dépôts de munitions, les grandes gares ;

2° Par des nuages artificiels, masquer l'approche d'une unité en mouvement ou, momentanément, dissimuler sa position.

Le premier des deux problèmes est de beaucoup le plus difficile à résoudre. Il s'étend, en effet, souvent à des régions fort vastes. De plus, la protection doit être prête à être mise en œuvre à tout moment, à la

demande même de l'ennemi. Le second cas ne sera qu'occasionnel ; très. souvent, nous serons maîtres de le préparer à l'avance et de le provoquer à notre volonté. C'est donc le premier qu'il importe d'étudier plus spécialement. C'est à lui que nous avons consacré nos efforts.

**Ce qui a déjà été fait pour l'émission des brouillards**

Pendant la dernière guerre, nous avons déjà essayé de protéger Dunkerque par l'emploi de brouillards artificiels. Les essais n'ont pas été concluants, faute de moyens techniques et financiers suffisants.

Depuis la guerre, on a cherché à améliorer ces procédés. Des expériences se poursuivent d'une façon systématique à l'étranger dans ce but ; mais, tandis qu'aux Etats-Unis on n'emploie guère que l'avion comme émetteur, l'Allemagne et l'U. R. S. S. accordent la préférence à des appareils très simples placés sur le sol à proximité des points à protéger.

Les essais les plus sérieux et les plus concluants ont eu lieu en Allemagne, tant en partant d'avions que d'appareils terrestres.

Pendant l'été de 1929, à la base d'hydravions de Lübeck-Travemünde, et en présence des autorités militaires et maritimes

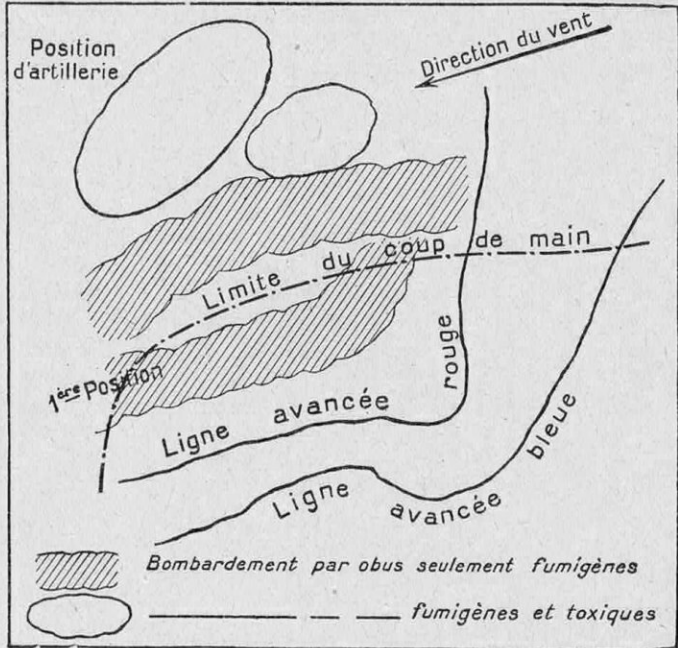

RÉPARTITION DES ZONES A BOMBARDER PAR OBUS SEULEMENT FUMIGÈNES ET PAR OBUS FUMIGÈNES TOXIQUES, DANS LE CAS D'UN COUP DE MAIN DU PARTI BLEU SUR UN SAILLANT DU PARTI ROUGE

du Reich, quatre avions de la Luft Hansa reçurent mission d'établir un brouillard au-dessus de l'aérodrome. Ils étaient contrôlés par un autre avion, un Rohrbach Romar, à bord duquel avaient pris place des représentants de la presse allemande. Six minutes après le début de l'émission, l'objectif à dissimuler était complètement masqué. Sept minutes plus tard, toute la base aérienne,

la baie de Potonitz et une partie de Travemünde étaient recouvertes d'un nuage opaque. Les passagers du Romar, qui évolua aussi près que possible au-dessus de la couche de brouillard, ont été dans l'impossibilité de reconnaître pendant plus d'une heure le moindre détail des installations de la base aérienne. Les observateurs à bord des avions émetteurs déclarèrent qu'ils n'avaient rien pu distinguer de la ville de Travemünde. Poussés par un vent nord-est, les nuages artificiels passèrent en formation compacte au-dessus d'elle.

Quelle réussite qu'ait été l'expérience, l'Allemagne, vraisemblablement, ne persévéra pas dans cette voie. Ses techniciens ont signalé les inconvé-

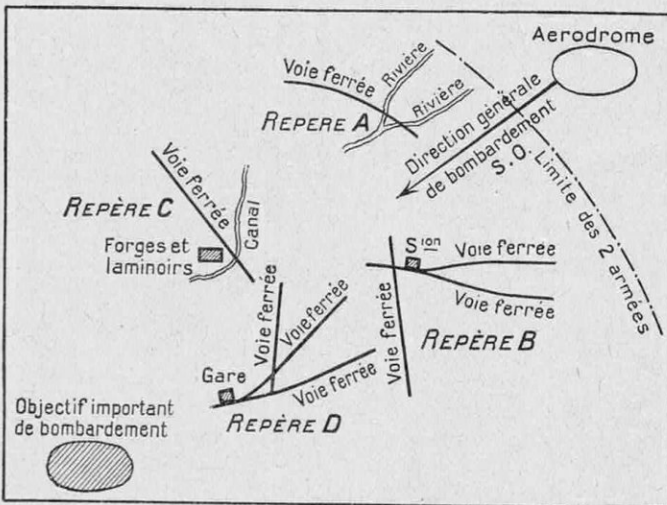

EXEMPLES DE REPÈRES A RELEVÉR POUR UN AVIATEUR VOLANT, LA NUIT, DE L'AÉRODROME VERS SON OBJECTIF DE BOMBARDMENT

nients de ce procédé. Les avions émetteurs arriveront toujours trop tard sur le lieu à protéger. Il leur faut, en effet, le temps de s'équiper, de s'élever, d'émettre leurs fumées. De plus, jusqu'au dernier moment, on restera dans l'incertitude du lieu choisi par l'ennemi pour effectuer ses bombardements. Pour masquer les points importants du voisinage, il faudrait disposer d'un nombre très élevé d'avions et de pilotes immobilisés pour des missions éventuelles.

Les inconvénients que nous venons de signaler n'existent pas ou, en tout cas, seulement à des degrés moindres, avec les installations reposant sur le sol. Aussi, les expériences pour masquer un point sensible en partant d'appareils installés dans ces conditions, se multiplient-elles en Allemagne. L'une des plus récentes fut celle qui eut lieu en mai 1929, en Prusse Orientale, près de Königsberg, à l'occasion d'un congrès de la Fédération des municipalités de cette province. Elle fut précédée de conférences faites par des spécialistes. Toutes les autorités locales, civiles et militaires, des représentants des ministères, des chambres de commerce, des grandes administrations publiques, des députés du Reichstag et du Landtag prussien y assistèrent.

Le problème était le suivant : camoufler par un brouillard artificiel les usines hydro-électriques de Friedland, qui fournissent l'électricité à la Prusse Orientale. L'expérience fut organisée par la maison « Total » de Berlin, qui s'est spécialisée dans la fabrication d'appareils extincteurs et de matériel protecteur contre les gaz. Ceux employés à cette occasion étaient des extincteurs modifiés pour la circonstance et des récipients employés dans le commerce pour le transport des acides. On voulait ainsi montrer que des appareils et des récipients d'usage commercial se prêtent à la formation des brouillards artificiels.

Le produit utilisé était à base de chlorhydrate sulfurique (*Chlorsulphon-Säure*) ; il en fut employé 1.000 litres. L'émission fut faite au moyen de soixante appareils fixes, répartis autour des usines (les uns à 200-300 mètres de l'objectif, les autres à 1.000 m.), de quelques appareils mobiles montés sur roues et d'un appareil remorqué par un canot automobile. Elle eut lieu par un vent de 5 à 8 mètres à la seconde et dura une demi-heure.

Le brouillard émis masqua complètement l'établissement à protéger ; au bout de quelques minutes, il formait une nappe épaisse de 300 mètres de large, que le vent

étendit sur 15 kilomètres de longueur. Trois avions survolèrent les usines pour contrôler la valeur du camouflage, qui fut jugé satisfaisant.

Cette expérience fut tellement concluante que, quelques jours après, une décision organisa officiellement, dans tout le Reich, un service d'émission de brouillard artificiel ; elle en confia la charge aux détachements de volontaires techniques (*Technische Nothilfe*), déjà investis du soin de préparer la lutte individuelle contre les gaz nocifs (1). Les mesures de précautions à prendre ont été minutieusement réglées. Dans une conférence faite à Berlin au début de 1930, devant l'Association des chimistes allemands, le docteur Stolzenberg indiquait que ce service constituait, pour les grandes villes, la meilleure des protections contre un bombardement aérien.

« En supposant, a-t-il dit, que les avions volent à une vitesse de plus de 250 kilomètres à l'heure — et c'est une hypothèse vraisemblable pour demain — toutes les villes de Rhénanie pourraient être atteintes en moins d'une heure par des appareils partant d'un des aéroports français situés à l'est de Paris. En deux heures un quart, ces avions pourraient survoler Berlin. Il ne leur faudrait que quarante-cinq ou cinquante minutes si leurs bases étaient en Pologne ou en Tchécoslovaquie.

« L'attaque commencerait par le lancement de bombes explosives et inflammables. Une petite bombe de 45 kilogrammes suffira à réduire en miettes un édifice. Des bombes pesant de 270 à 450 kilogrammes suffiront

(1) L'organisation des brouillards artificiels en Allemagne est confiée à l'initiative privée et plus spécialement à la *Technische Nothilfe* et aux boy-scouts, le *Deutscher Pfadfinderbund*.

La *Technische Nothilfe* est connue en France. Association de techniciens volontaires, elle s'est mise à la disposition de l'Etat pour suppléer à toutes les défaillances qui pourraient se produire, pour une raison quelconque, dans un de ses grands services. Nous avons des associations analogues en France ; mais, alors que, chez nous, elles sont uniquement orientées vers les nécessités du temps de paix, en Allemagne, elles se destinent plus particulièrement à suppléer à l'insuffisance des troupes techniques à la mobilisation.

Le *Deutscher Pfadfinderbund* est également plus orienté que nos boy-scouts vers les nécessités de la guerre. Leur programme d'éducation comprend six chapitres différents : l'étude du terrain, la signalisation, les exercices de pionniers, les reconnaissances, les exercices de guerre, le tir. Groupés par huit en *Kornettschaft* (escouade), par quatre *Kornettschaften* en *Zug* (section), par trois ou quatre *Züge* en *Feldkompanie* (compagnie), par trois ou quatre compagnies en bataillon, ces jeunes gens relèvent tous d'un *Reichsfeldmeister*, qui est officier de l'armée, tout comme le sont les commandants des diverses unités, à partir de la section comprise.

pour convertir en un monceau de décombres un pâté entier de maisons. N'oublions pas que les avions modernes peuvent transporter chacun jusqu'à 90 bombes de 45 kilogrammes. »

Le docteur Stolzenberg décrit les moyens à la disposition des villes pour s'envelopper d'un brouillard artificiel.

« Pour cela, dit-il, nous utiliserons des mâts en acier, d'environ 300 mètres de hauteur. Des nappes de brouillard seront émises à différentes altitudes, de façon que, si le vent balaye les nappes supérieures, la ville se trouvera quand même masquée au-dessous par les autres nappes. »

D'après les autorités allemandes elles-mêmes, le brouillard artificiel serait le moyen le plus efficace pour une grande ville de se défendre contre les bombardements aériens.

« Puisque, depuis les accords de Paris, en date de mai 1926, les défenses antiaériennes passives sont autorisées pour le Reich et qu'il n'y a rien à attendre de l'administration, a déclaré, à l'un des derniers congrès de l'aéronautique allemande, un de ses organisateurs, il faut que notre industrie organise elle-même sa propre protection en mettant au point, dans l'ordre ci-après, les divers moyens de défense :

- Appareils à produire des nuages ;
- Dispositifs d'extinction rapide des lumières et éclairage de faux objectifs ;
- Service de guet très perfectionné ;
- Abris pour le personnel ;
- Elaboration d'un plan d'ensemble attribuant à chacun un rôle précis ;
- Installation de nombreux robinets sur

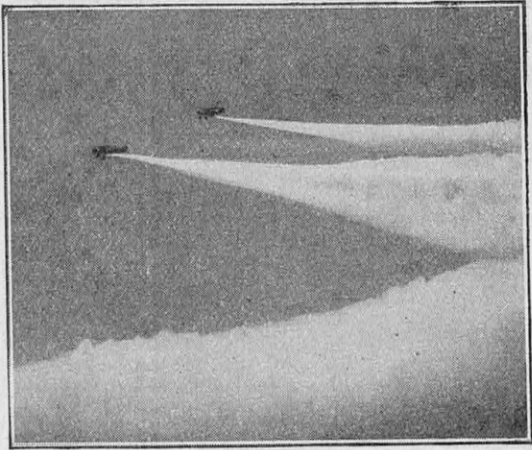

LES SURFACES COUVERTES SONT TRÈS FAIBLES LORSQUE LES FUMÉES SONT ÉMISES PAR AVIONS

toutes les canalisations pour localiser l'effet des destructions ;

- Eclairage de secours ;
- Stockage de masques à gaz ;
- Mise sur pied d'une police des usines ;
- Instruction du personnel des usines à effectuer par journaux, par tracts ; affichage de nombreux écriteaux indiquant à chacun la conduite à tenir ;
- Séparation, dans la mesure du possible, des magasins d'objets finis des ateliers. »

### Les conditions d'émission du brouillard

Quelles sont les conditions à remplir par une émission de brouillard pour pouvoir masquer, en temps utile, à un avion ennemi un objectif déterminé ?

Un coup de téléphone émanant d'un poste de guet doit déclencher le dispositif. Le temps total dont on disposera est celui nécessaire à l'avion pour se rendre de la verticale du poste de guet à la verticale du terrain à protéger.

Admettons que les postes de surveillance soient à 50 kilomètres de la zone à protéger. On ne peut les placer plus loin, sans quoi des régions entières seraient alertées en vain. L'avion ennemi marchant à 200 kilomètres à l'heure parcourra cette distance en quinze minutes. On ne disposera jamais d'un temps supérieur. C'est un maximum. Nous avons pris, en effet, un avion ne faisant que 200 kilomètres à l'heure et nous avons placé le poste de guet à une distance de 50 kilomètres. Très souvent, cette zone de protection sera plus réduite.

En quinze minutes, l'opération doit être entièrement effectuée. Il faut donc que les

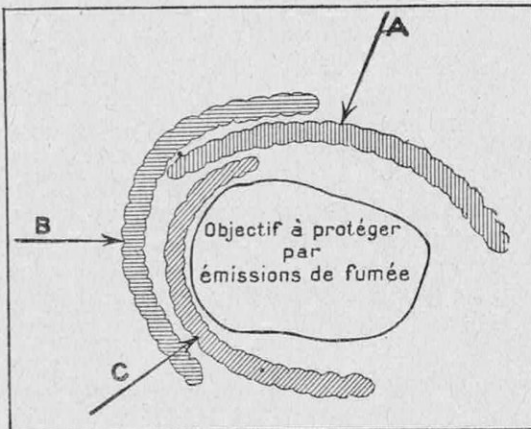

DIFFÉRENTS DISPOSITIFS D'APPAREILS PRODUCTEURS DE FUMÉES, POUR ÊTRE SUR DE COUVRIR L'OBJECTIF A PROTÉGER D'UN BROUILLARD, QUELLE QUE SOIT LA DIRECTION DU VENT

préparatifs soient minutieusement organisés et que tout se déclenche sur un signal acoustique ou, mieux, électrique. L'émission des vapeurs doit être la plus rapide possible. Elle est fonction des vents régnants. Il faut donc prévoir des dispositifs différents suivant les vents dominant dans l'atmosphère à la hauteur où, vraisemblablement, s'élèvera le brouillard.

L'attaque aérienne s'exécutera presque toujours sous forme de vagues successives. Si l'ennemi lance une quatrième et même une cinquième vague, il ne faut pas qu'elle surprenne une défense désorganisée par la longueur de l'effort. Le dispositif doit continuer à fonctionner, quelle que soit la durée du service qu'on lui impose, même par les nuits les plus obscures, au milieu des éclatements des projectiles, avec un personnel réduit.

Les premières conditions à réaliser pour une émission de brouillard sont donc les suivantes :

1° Le dispositif doit pouvoir être déclenché d'un seul point — chambre de veille — en liaison constante avec les postes de guet placés en bordure de la périphérie ;

2° Le dégagement de fumée doit s'effectuer dans le minimum de temps ;

3° Il doit être préparé un certain nombre de dispositifs différents suivant les vents régnants ;

4° Les opérations de chargement de l'engin à brouillard ne doivent exiger qu'un minimum de temps ; elles doivent, de plus, être automatiques, afin que, en cas d'arrivée de plusieurs vagues aériennes successives, on puisse toujours déclencher de nouvelles émissions ;

5° Le matériel employé doit être d'un type courant dans le commerce, afin de ne pas avoir à le fabriquer, voire même à le stocker.

### Les considérations qui dictent le choix des compositions fumigènes

Telles sont les qualités essentielles d'un dispositif à brouillard. Restent à déterminer la nature de la réaction employée et le type de l'appareil.

Il faut d'abord éliminer les produits trop coûteux, ceux qu'on n'est pas sûr de pouvoir se procurer en tout temps et en toutes quantités, en France. Pour cette raison, le mélange utilisé actuellement par la Marine française, quoique dégageant rapidement un énorme nuage de fumée, n'est pas pratique.

Le tétrachlorure de titane, en présence

de l'eau, subit une hydrolyse qui le décompose. Il y a formation d'oxyde de titane et d'acide chlorhydrique, lui-même fort avide d'eau qu'il absorbe pour donner des gouttelettes qui restent en suspension. Si l'on injecte dans ce mélange gazeux de l'ammoniaque, il y a formation d'épaisses fumées de chlorure d'ammonium, avec, ce qui est un avantage, neutralisation de l'acide chlorhydrique formé. Ce procédé est parfait. Son inconvénient réside dans le prix du chlorure de titane (15 francs le kilogramme) et encore plus dans le fait que le minerai de titane est importé de l'étranger (d'Asie, principalement).

D'autres procédés seraient pratiques, mais offrent des dangers. Ainsi, l'anhydride sulfurique, solide à la température ordinaire, fond à 50° ; en se combinant à l'eau, il donne des nuages d'acide sulfurique très avide d'eau, dont il fixe des quantités considérables. On l'emploie en solution dans l'acide sulfurique (oléum) ; pour abaisser son point de solidification, on peut le mélanger à la chlorhydrine sulfurique. Si on verse ce mélange sur de la chaux vive, la chaleur provoquée par la réaction vaporise instantanément l'acide en donnant d'épaisses fumées blanches, non toxiques, mais légèrement irritantes. On peut employer, par exemple, 4 kilogrammes de chaux pour 3 litres d'acide. Ce procédé est peu coûteux, mais il a l'inconvénient de donner un brouillard corrodant les métaux et détruisant la végétation.

D'autres procédés sont également inapplicables, notamment ceux qui consistent à brûler incomplètement de l'huile ou des résines. On obtient ainsi d'épais nuages noirs, formés de gouttelettes d'eau, de goudron et de particules de charbon. C'est un procédé économique, admissible sur mer, mais inutilisable sur terre, car ce nuage est extrêmement salissant et, de plus, est long à produire.

C'est, cependant, avec la gamme de ces produits qu'il est nécessaire de travailler. On se heurte, en les utilisant, à des difficultés, mais celles-ci ne sont pas insurmontables. Ces quelques difficultés ne doivent pas nous empêcher d'adopter ce moyen de défense. D'abord, il est inoffensif. De plus, quand on l'emploiera, la plupart de ceux qu'il protégera seront calfeutrés chez eux ou dans des abris et, par suite, ne pourront pas être atteints par ces fumées, qui ont toujours tendance à s'élever. Enfin, c'est le seul dispositif pratique pour défendre un centre de population ou une usine contre un bombardement aérien, et le danger est



grave, même avec les appareils dont nous disposons aujourd'hui. On ignore trop que, en avion, on peut désormais, sans une trop grande consommation de projectiles, atteindre son objectif.

**Seul, le brouillard artificiel protège contre les attaques aériennes**

De quels moyens disposons-nous pour nous défendre contre les attaques aériennes, en plus des brouillards ? De l'artillerie anti-aérienne, des mitrailleuses, de l'aviation de chasse de nuit, des obstacles passifs.

Les trois premiers, qui constituent des moyens de défense actifs, sont extrêmement coûteux et immobilisent un personnel nombreux et un matériel perfectionné qui sont perdus pour la bataille, où ils feront certainement défaut.

Quels sont les moyens passifs dont nous disposons en dehors des brouillards ? Les barrages de ballons captifs et les faux objectifs.

Pendant la dernière guerre, on a employé,

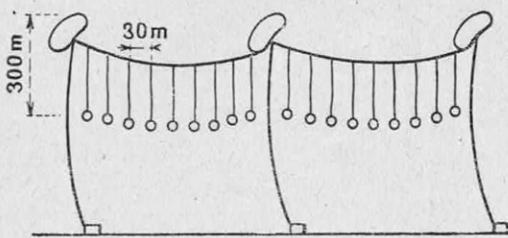
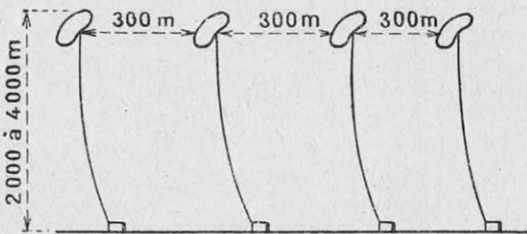

CROQUIS MONTRANT LES DIFFÉRENTES COMBINAISONS DE BALLONS POUR L'ÉTABLISSEMENT D'UN BARRAGE

En haut, les ballons ne supportent aucun dispositif de barrage les uns par rapport aux autres ; ils peuvent ainsi atteindre l'altitude à laquelle voleront les avions de bombardement (3.000 à 4.000 mètres). Dans le second cas, ils forment un réseau très dense, une véritable grille, mais qui reste à basse altitude à cause du poids enlevé. Ce dispositif ne pourra être employé qu'autour d'un point extrêmement important, que des aviateurs ennemis pourraient être tentés de survoler à très basse altitude pour être sûrs de placer convenablement leurs bombes.

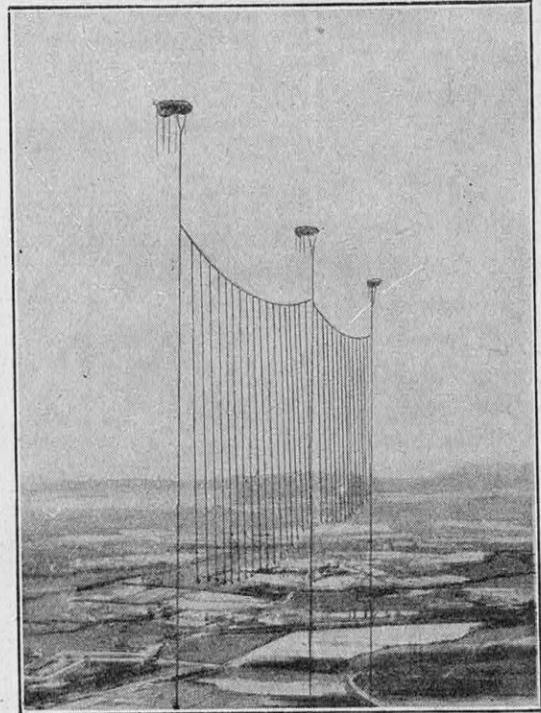

LIGNE DÉFENSIVE DE CABLES D'ACIER SUPPORTÉE PAR DES BALLONS

Ceux-ci sont reliés par des câbles, d'où pendent des filins métalliques. Tout avion qui heurte avec son hélice un de ces câbles est perdu. Les ballons ne peuvent guère pratiquement dépasser la hauteur de 800 mètres.

des deux côtés de la frontière, les barrages de ballons captifs. Dans ce procédé, les ballons ne sont pas jointifs. Sous l'effet du vent, les ballons se balanceraient, se heurteraient ; leurs câbles s'emmêleraient ; ils seraient impossibles à manœuvrer.

Pendant la guerre, pour faciliter leur manœuvre, on les plaçait à 300 mètres les uns des autres. Les Anglais les reliaient par des filins horizontaux, qui en supportaient d'autres verticaux. En France, nous les laissions monter à leur altitude maxima. Le premier système donnait une grille plus étroite ; mais, par suite de son poids, elle ne pouvait guère s'élever à plus de 300-400 mètres du sol. Avec le second, les ballons pointaient vers le ciel, mais le câble qu'ils supportaient ne constituait qu'un danger aléatoire. Ces barrages ne furent jamais d'une grande efficacité.

La création de faux objectifs, à côté des véritables, pour détourner sur eux les bombardements de l'ennemi, exige un gros travail de préparation. Il faut beaucoup d'efforts, de moyens et surtout de temps.



DÉBUT DU FONCTIONNEMENT D'APPAREILS ÉMETTEURS DE BROUILLARDS ARTIFICIELS, PLACÉS SUR LE SOL, AU COURS D'UNE EXPÉRIENCE FAITE EN NOVEMBRE 1930 PAR UNE JOURNÉE EXTRÊMEMENT FROIDE

De plus, de tels travaux ne peuvent pas être entrepris dès le temps de paix. L'ennemi en aurait connaissance. Ils peuvent être conçus, prévus même dans leurs plus petits détails, mais ils ne pourront être exécutés qu'après la mobilisation. Or, c'est surtout au début d'un conflit que se produiront les grands bombardements aériens. A ce moment, ce procédé de défense ne sera pas encore en état de fonctionner.

Un seul moyen reste efficace : les brouillards artificiels. Même si l'ennemi connaît l'emplacement de leurs appareils émetteurs, cela ne présentera qu'un inconvénient minime.

### Les Etats étrangers préparent sérieusement la défense aérienne de leur territoire

Contre leur généralisation, on objecte que l'organisation d'un tel service dans nos usines, dans nos centres industriels, dans nos grandes villes, ne pourra pas s'effectuer sans exercices préparatoires et sans réclamer le concours d'une partie de la population. A notre avis, ce ne sont pas là inconvénients graves. Les autres Etats l'imposent à leurs nationaux.

Pas de puissance qui, à ce point de vue, astreigne ses ressortissants à des obligations pareilles à celles décrétées par la Russie, soi-disant ennemie farouche du militarisme. Citons simplement, pour convaincre nos lecteurs, certains documents

officiels ordonnant des exercices de défense antiaérienne.

#### Un exemple :

#### L'attaque aux gaz de Krassnoyarsk

Dans le but de coopérer à l'attaque d'instruction aérienne, et par gaz, contre la ville de Krassnoyarsk, le soviétique de la ville de Krassnoyarsk décide :

1<sup>o</sup> Le jour de l'attaque, c'est-à-dire le 12 mars, de 9 heures du matin jusqu'au signal de la berloque, le « Sovietski Prospekt », les alentours des ateliers de chemins de fer, de la fabrique « Spartacus » et de la station électrique seront déclarés dangereux en raison de l'attaque aérienne et par gaz.

REMARQUE. — L'attaque aérienne et par gaz sera réalisée par des avions lançant des fusées (représentant des bombes incendiaires) et des paquets de suie (représentant des bombes à substances toxiques).

2<sup>o</sup> L'organisation de la défense antiaérienne est confiée :

- a) A la fabrique « Spartacus », au directeur de la fabrique Remizov ;
- b) A la station électrique, au chef de la station Vologjanin ;
- c) Aux ateliers de chemins de fer, au chef Tyjnov.

3<sup>o</sup> Les ateliers de chemins de fer, la fabrique « Spartacus » et la station électrique, dès que le poste central d'observation, placé à la station téléphonique de la ville, leur aura annoncé l'approche des avions ennemis, donneront le signal de l'alerte aérienne (sons de sirène brefs, sans interruption pendant cinq minutes). Toutes les autres entreprises, fabriques et usines, le dépôt de chemin de fer, les locomotives en service répéteront ce signal et le transmettront avec leurs propres sirènes.

4<sup>o</sup> Quand l'adversaire lâchera des bombes à substances toxiques, toutes les entreprises, fabriques et usines et le dépôt de chemin de fer donneront, d'après les indications du para-

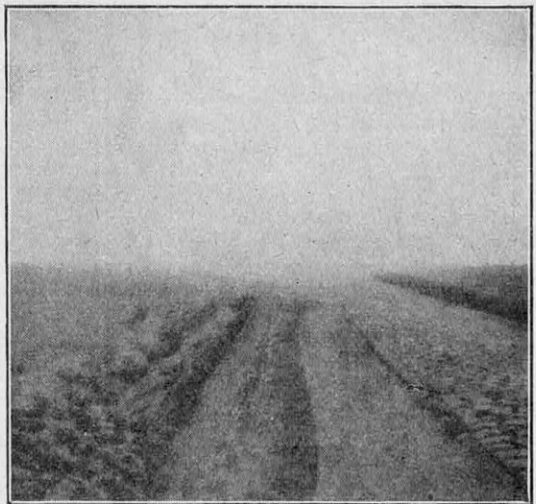

RIDEAU DE BROUILLARD ARTIFICIEL SUR UNE ROUTE, AU COURS D'UNE EXPÉRIENCE EN NOVEMBRE 1930

phe 3 de la présente décision, le signal de l'alerte aux gaz (sons prolongés de sirènes, sans interruption pendant cinq minutes).

5° La démonstration terminée, toutes les entreprises, fabriques et usines, donneront le signal de la breloque, deux sons prolongés, puis deux sons brefs de sirène, pendant deux minutes.

6° Tous les services et entreprises et tous les citoyens devront se conformer aux ordres suivants :

**A. — APRÈS LE SIGNAL DE L'ALERTE AÉRIENNE.**

a) La circulation urbaine sera interrompue dans les parties de la ville indiquées au paragraphe 1 de la présente décision.

e) On mettra en ordre de fonctionnement les appareils de désinfection.

f) Les gens ayant des masques en leur possession les placeront en position d'attente.

g) On mettra aux chevaux les masques de protection (représentés par des musettes à fourrage).

h) On recouvrira (conventionnellement) de bâches les denrées.

i) Les équipes de jour de défense anti-aérienne (milice de secours médicaux) seront à leurs postes et les unités de pompiers se tiendront prêtes à partir.

j) Les abris seront entourés de poteaux indicateurs pour le 12 mars à 12 heures.

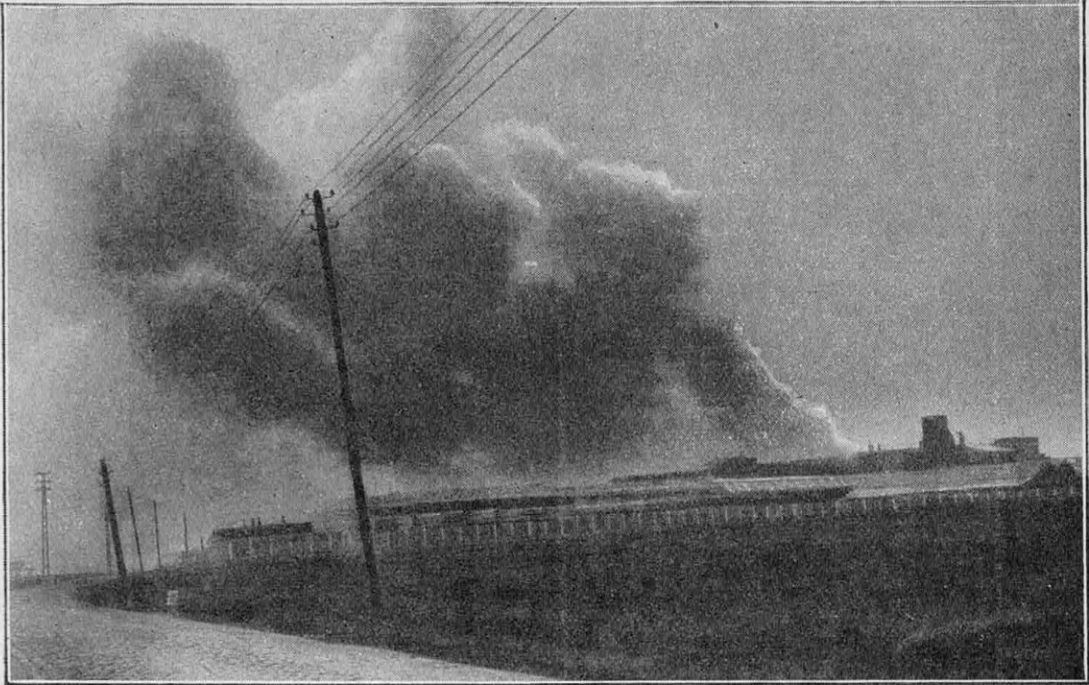

DÉBUT D'UNE ÉMISSION DE BROUILLARDS ARTIFICIELS, AU MOYEN D'APPAREILS DISPOSÉS SUR LE TOIT D'UNE USINE, AU COURS DE LA RÉCENTE EXPÉRIENCE DE LINSSELLES

b) Les ouvriers et employés des entreprises ci-dessus énumérées se réfugieront dans les abris contre les gaz.

c) Les autres citoyens se trouvant, au moment de la chute des bombes d'avions, dans les alentours de la fabrique « Spartacus », des ateliers de chemin de fer, de la station électrique et sur le « Sovietski Prospekt » (sauf la milice, les pompiers et les détachements d'Aviakhim), se réfugieront dans les abris contre les gaz, figurés conventionnellement par les trottoirs du « Sovietski Prospekt » et des rues aboutissant aux entreprises.

REMARQUE. — Les abris contre les gaz auxquels il est fait allusion, devront être entourés de poteaux indicateurs portant l'inscription : « abris contre les gaz », par les soins de la milice pour le « Sovietski Prospekt », et par les entreprises pour les rues qui y aboutissent.

d) Dans tous les endroits servant d'abris pour les personnes, on cessera conventionnellement tout chauffage, on bouchera les fenêtres et les portes avec stores ou volets imperméables aux substances toxiques.

**B. — APRÈS LE SIGNAL DE L'ALERTE AUX GAZ**

a) Tous les accès des abris contre les gaz seront fermés.

b) Les personnes restant, par nécessité de service, en dehors des abris, mettront les masques.

c) Les équipes de jour de désinfection et les détachements sanitaires agiront, d'après les indications des observateurs chimiques, pour la désinfection des secteurs atteints par les substances toxiques et pour les secours à apporter aux blessés et gazés.

**C. — APRÈS LE SIGNAL DE LA « BERLOQUE ».**

a) Tous les services et organisations et tous les citoyens seront libérés des obligations de défense anti-aérienne.

b) Les chefs de service de la défense anti-aérienne mettront en ordre tout le matériel reçu pour la démonstration et le rendront aux services et organisations qui l'ont fourni.

Président du Soviet de ville de Krassnoyarsk,  
PERSIKOV.

### Que faut-il conclure ?

Nous pourrions multiplier à l'infini ces exemples de la préparation de la protection antiaérienne de son territoire par la Russie. L'Italie, l'Angleterre et les Etats-Unis font un effort du même ordre pour la défense de leurs grandes villes et de leurs centres industriels contre les bombardements aériens. La France ne peut pas agir différemment.

Nous entrons là dans une question vitale.

Est-ce faire preuve de trop d'optimisme que de croire à la possibilité d'une telle organisation ? Certainement non. Qu'on nous permette de citer un exemple personnel qui prouve ce à quoi on peut arriver !

Un groupe d'industriels du Nord nous a demandé, en mai 1930, d'effectuer, à ses frais, des expériences pour masquer leurs usines par des émissions de brouillard. Après une série d'expériences de laboratoire, il nous a été donné, à mon collaborateur,

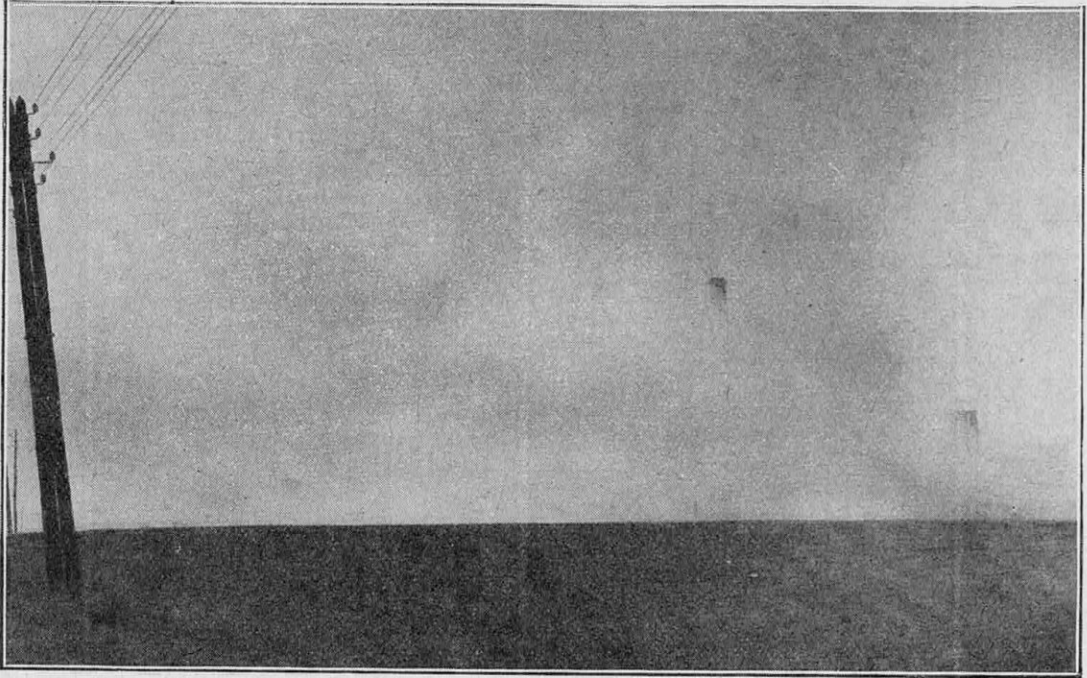

LE RIDEAU DE BROUILLARD ARTIFICIEL MASQUE PRESQUE ENTièrement LA HAUTE CHEMINÉE D'USINE, QUATRE MINUTES APRÈS LA MISE EN FONCTIONNEMENT DES APPAREILS ÉMETTEURS, AU COURS DE L'EXPÉRIENCE DE LINSELLES (NORD)

A quelle autorité gouvernementale appartiendra-t-il d'étudier ce plan de défense ? Laquelle sera responsable de son application rigoureuse ?

Comment ensuite appliquer le programme ? L'Etat ne pourra pas, avec ses seules ressources, s'en charger. Il lui faudra faire appel aux initiatives particulières. Les municipalités pourraient organiser la protection de leurs villes ; les sociétés, celle de leurs usines ; les compagnies de chemins de fer, celle de leurs gares et de leurs embranchements ; toutes ces autorités employant des dispositifs identiques, peu coûteux, interchangeables. L'Etat, en plus de ce travail de coordination, devrait se charger de l'émission des brouillards pour masquer les points de repère que lui indiquerait son aéronautique.

M. Manen, ingénieur des Arts et Manufactures, et moi, d'arriver à remplir très sensiblement les conditions que nous nous étions posées et que nous avons précisées ci-dessus. En mai dernier, des essais effectués sur le terrain ont montré que, pratiquement, on peut arriver avec des dépenses réduites à masquer toute une région. Nous espérons que l'initiative que nous avons signalée ci-dessus aboutira très prochainement à des résultats pratiques et qu'elle se généralisera. Nous pouvons d'autant plus facilement émettre ce vœu, que nous n'avons jamais voulu retirer aucun avantage de ces procédés de défense et que tous les moyens imaginés par nous ont été mis, bénévolement, à la disposition de ceux qui voudraient en profiter.

Lieutenant-Colonel REBOUL.

# LA LUTTE CONTRE L'INCENDIE

## L'Exposition internationale du Feu nous en révèle les progrès

Par Jean MARCHAND

*Les causes d'incendie sont-elles plus nombreuses aujourd'hui qu'autrefois? Oui, semble-t-il, en ce qui concerne l'industrie, où la concentration de l'outillage et du personnel favorise la propagation du feu. Si les quantités d'énergie mises en jeu, notamment au point de vue électrique, ne sont pas directement une cause de sinistre, elles en aggravent cependant notablement les conséquences. Dans la vie privée, la disparition des lampes à pétrole et à essence constitue un élément de sécurité fort appréciable, et, de leur côté, le gaz et le courant électrique ne présentent plus grand danger. La lutte contre le feu s'est, d'ailleurs, rationnellement organisée dans tous les pays, et l'Exposition internationale qui s'ouvre à Paris en est le probant témoignage. Aujourd'hui, grâce aux avertisseurs, le feu est décelé dès sa naissance et, souvent, automatiquement éteint; les extincteurs constituent également un premier secours fort efficace; le perfectionnement du matériel d'incendie permet de plus en plus de lutter victorieusement contre le fléau.*

### Comment est organisée, en France, la lutte contre l'incendie

UN incendie vient d'éclater. Quelques minutes à peine se sont écoulées, et voici les pompiers avec leur matériel perfectionné qui entament immédiatement, avec diligence et méthode, la lutte contre le feu. Cette rapidité de l'arrivée des secours, à laquelle sont accoutumés en particulier les Parisiens, suppose évidemment une organisation méticuleuse de tous les détails, depuis l'alerte jusqu'à l'exécution.

Personne n'ignore qu'à Paris les pompiers sont de véritables soldats, dont le régiment, commandé par un colonel, comporte dix-huit cents hommes, répartis dans des casernes où ils sont astreints, chaque jour, à de nombreux exercices qui les maintiennent constamment en « forme » pour le dur labeur qui leur incombera dès que l'alarme sera donnée. Ce régiment est doté de moyens variés pour la lutte contre l'incendie, depuis le premier secours (motocyclette avec sidecar), jusqu'aux pompes débitant 300.000 litres d'eau à l'heure et aux échelles dépliantes de 30 mètres de haut.

Dans un certain nombre de grandes villes, comme Lyon, Lille, Rouen, Le Havre, Marseille, Toulouse, etc., les pompiers sont des professionnels, fonctionnaires municipaux, également logés par la ville.

Au fur et à mesure que diminue l'importance de l'agglomération, et par suite les fonds dont la municipalité dispose, l'organi-

sation se modifie. C'est ainsi qu'à Nantes, Montpellier, Orléans, etc., on trouve à la fois des pompiers professionnels et des pompiers volontaires.

D'autres cités (Bayonne, Biarritz) disposent de corps dits demi-permanents. Les pompiers sont choisis parmi des employés municipaux ou des civils dont les occupations ou l'habitation sont rapprochées du poste central.

Enfin, il faut mentionner les corps volontaires des petites villes ou des communes, dont les moyens d'alerte sont malheureusement plus ou moins efficaces. Il est pénible de constater que vingt-cinq mille communes françaises ne disposent d'aucun secours.

Dans certains départements (Pas-de-Calais, Meuse, Aisne, Moselle), on a créé une organisation départementale de protection rurale qui, dotée de voitures automobiles, peut assurer un secours efficace.

Tel est, rapidement brossé, le tableau de l'organisation, en France, des combattants du feu.

A la tête des organismes d'incendie et de sauvetage, et dépendant du ministère de l'Intérieur, se trouve le Comité officiel de la prévention du feu, dont le but est d'étudier toutes les questions concernant la sécurité publique et privée. Dû à l'action continue d'initiatives privées, ce comité, trop ignoré, se compose de onze membres (quatre techniciens scientifiques de l'Office national des Recherches et Inventions, deux ingénieurs-conseils des compagnies d'assurances, l'archi-

tecte en chef de la préfecture de police, trois pompiers professionnels, un pompier volontaire, qui est le président de la Fédération des pompiers volontaires de France). Grâce à ce comité sont mis en œuvre tous les progrès réalisés dans le domaine de la protection contre le feu.

### Prudence et sang-froid diminuent les risques d'incendie

Le feu, à la maison, est presque toujours le résultat d'une imprudence. Imprudence d'enfants dont l'éducation, à ce point de vue, n'a pas été suffisamment soignée. Il ne suffit pas de leur dire que le feu est dangereux, il faut le leur prouver. Dans une brochure fort intéressante, le colonel Pouderoux, commandant le régiment des sapeurs-pompiers de Paris, n'hésite pas à affirmer qu'il vaut mieux laisser le petit enfant, attiré par la flamme, se brûler légèrement pour que se grave à jamais dans son cerveau la peur du feu. Cette peur, il faut, un peu plus tard, l'atténuer en lui montrant que le sang-froid peut éviter bien des catastrophes.

La ménagère commet, souvent sans s'en douter, de redoutables imprudences : nettoyage à l'essence dans des locaux mal aérés ou au voisinage d'une flamme, négligence dans la fermeture du compteur à gaz, foyer dans l'âtre non protégé par un écran, etc.

L'électricité n'est une cause d'incendie que si l'installation est défectueuse. Le court-circuit franc n'est pas le plus dangereux, car les fusibles doivent fondre avant que l'arc produit risque d'enflammer les boiseries. Plus à craindre est la coupure d'un conducteur dont les deux extrémités restent rapprochées, de sorte que l'arc qui se forme dure assez pour provoquer l'incendie.

Mais il importe surtout de savoir, que, dans la grande majorité des cas, c'est à l'affolement qu'est dû le développement de l'incendie et qu'une attitude calme et réfléchie, jointe à la prévision des opérations nécessaires pour alerter les pompiers, peut conjurer un désastre.

### La lutte contre l'incendie

I. *Les avertisseurs.* — Le feu naissant ne se découvre parfois que lorsque son intensité est déjà devenue dangereuse. Il importe donc d'être prévenu à temps. C'est le rôle des avertisseurs d'incendie.

Ces appareils sont de trois types différents, suivant le principe sur lequel ils sont fondés. Ils fonctionnent, en effet, soit par fusion d'un corps organique ou d'un alliage, soit par dilatation de lames métalliques, soit

par dilatation de liquides ou de gaz. Il faut distinguer, en outre : l'avertisseur proprement dit et le dispositif de signalisation, qui comprend généralement un circuit électrique sur lequel l'avertisseur agit, soit par rupture, soit par contact.

Les avertisseurs par fusion, qui fonctionnent à température fixe, sont surtout efficaces pour déceler l'existence de feux susceptibles de se développer lentement, tels que l'on en constate parfois au sein de marchandises ou de matières empilées. Lorsque les foyers déterminent immédiatement un appel d'air intense, il serait à craindre que l'avertisseur à température fixe ne soit actionné trop tard. Aussi a-t-on imaginé les appareils du deuxième genre, à dilatation, dont la mise en action est déterminée par la *vitesse de la variation* de température. Très souvent, d'ailleurs, les dispositifs avertisseurs réunissent à la fois les qualités des deux types.

La signalisation doit répondre à un double but : avertir le personnel et indiquer l'endroit où le feu surgit. Parfois aussi, on leur demande de signaler les dérangements accidentels de l'installation.

On utilise, à cet effet, des tableaux dont les modèles varient suivant les constructeurs. Les moyens d'alarme, actionnés par un relais placé dans un circuit alimenté par une pile, varient à l'infini : sonnerie, cloche, trompe, sirène, haut-parleur, etc. La plupart des avertisseurs sont munis de limiteurs de température, c'est-à-dire qu'à partir d'une certaine température (60° à 70° C) un contact spécial déclenche toujours l'alarme.

Le nombre des avertisseurs à placer est évidemment fonction de la disposition et de l'étendue des locaux à protéger. Les compagnies d'assurances accordent des réductions de primes à condition qu'il existe un appareil dans chaque salle de volume inférieur à 600 mètres cubes et un appareil par 600 mètres cubes dans les salles plus vastes. Toutefois, pour des locaux meublés, où des poutres sont apparentes au plafond et où des courants d'air sont à craindre, il est bon de limiter ce volume à 300 ou 400 mètres cubes.

II. *Les extincteurs.* — Plus connus et plus répandus que les avertisseurs, les extincteurs sont depuis longtemps utilisés pour arrêter un foyer naissant. Il en existe de nombreux types.

*Les seaux-pompes*, qui permettent de projeter immédiatement de l'eau sur le foyer et, par conséquent, agissent par refroidissement.

*Les appareils projetant un liquide extinc-teur spécial agissent par action chimique.*

L'extinction est obtenue par enveloppement du feu au moyen de vapeurs denses, s'interposant entre l'air et les matières inflammables. Les liquides ordinairement employés sont le tétrachlorure de carbone ou de bromure de méthyle. Ces liquides, isolants au point de vue électrique, donnent malheureusement naissance à des vapeurs toxiques qui pourraient être dangereuses dans de petits locaux.

*Les appareils à liquide ignifugeant.* Ce liquide est constitué par de l'eau contenant du bicarbonate de soude, auquel on mélange, au moment de l'emploi, de l'acide chlorhydrique ou sulfurique. Le gaz carbonique dégagé, qui étouffe la combustion, ajoute son action au refroidissement causé par l'eau. Par contre,

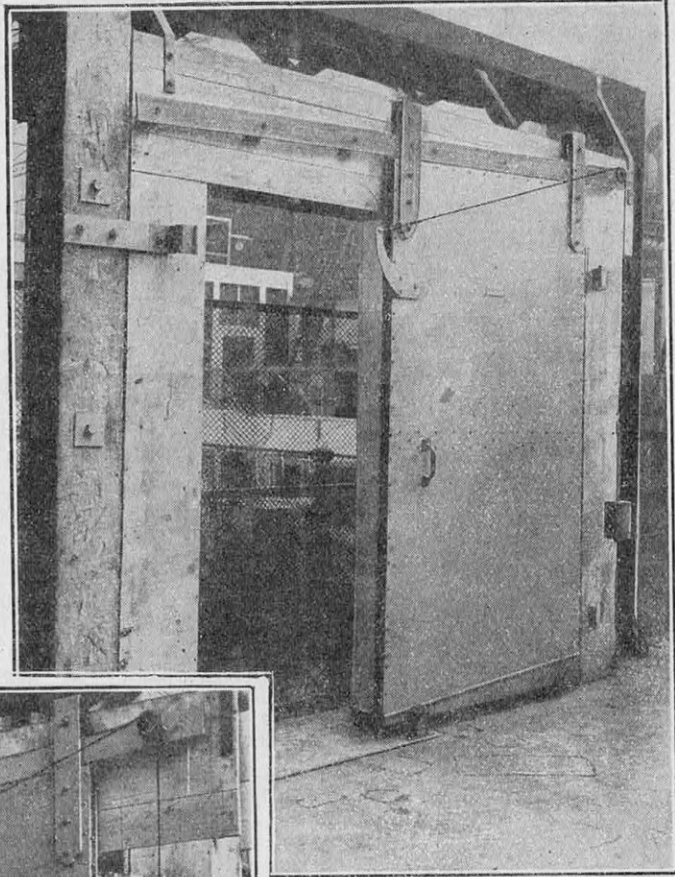

LA PORTE COUPE-FEU « FICHET »  
ET SON CHEMIN DE ROULEMENT  
INCLINÉ

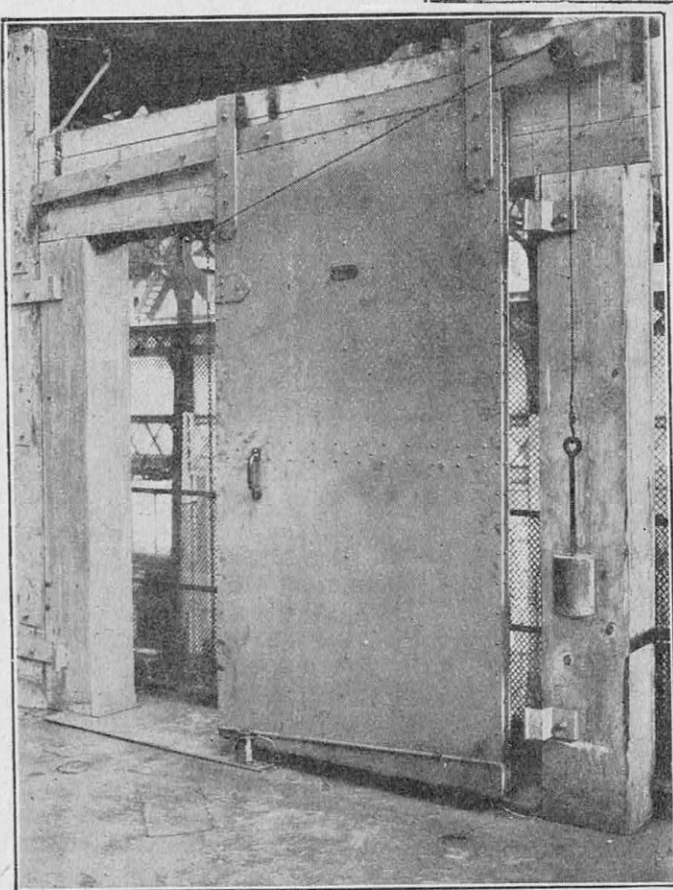

MONTÉE SUR GALETS, LA PORTE COUPE-FEU « FICHET »  
SE FERME AUTOMATIQUÉMENT DÈS QUE LE FUSIBLE  
LIBÈRE LE CONTREPOIDS

les acides utilisés tendent à exercer sur les enveloppes une action corrosive et l'eau contenant du gaz carbonique devient conductrice, de sorte qu'il serait dangereux d'utiliser ces appareils, par ailleurs très efficaces, pour l'extinction d'ares à haute tension.

*Les appareils à mousse.* La formation de mousse résulte de la combinaison chimique d'un acide ou d'un sulfate avec une solution alcaline (bicarbonate de soude) à laquelle on ajoute un agglutinant spécial pour donner de la consistance à la mousse. Celle-ci isole le foyer et le gaz carbonique qu'elle renferme arrête la combustion. Les appareils à mousse dense sont particulièrement efficaces pour les feux d'hydrocarbures (pétroles, essences, huiles lourdes).

Enfin, les appareils à poudre, qui utilisent, en général, du bicarbonate de soude auquel on ajoute un produit comme le sulfate d'alumine destiné à empêcher l'agglomération de la poudre sous l'influence de l'humidité.

En se plaçant à un autre point de vue, on peut également classer les extincteurs de la façon suivante, suivant le mode de projection de la substance active :

1° Les appareils à projection par pompe ;

2° Les appareils où la projection est assurée par un récipient de gaz carbonique (ouvert soit par volant ou robinet, soit par percussion d'une tige) ;

3° Les appareils où la production du gaz carbonique résulte de la combinaison des corps mis en présence au moment de l'emploi (acide sulfurique ou chlorhydrique et bicarbonate de soude). Dans cette classe, il faut distinguer les extincteurs où, la bouteille d'acide étant ouverte, il suffit d'effectuer un renverse-

ment pour produire la réaction, ceux où il est nécessaire d'ouvrir la bouteille d'acide avant le renversement, et ceux où l'acide est contenu dans une ampoule de verre que l'on brise avec un percuteur avant le retournement ;

4° Les appareils où la projection est assurée par la tension de vapeur du liquide extincteur lui-même. Il suffit d'ouvrir l'orifice de dégagement pour obtenir la projection. La pression se rétablit par une nouvelle vaporisation du liquide.

Signalons enfin les *avertisseurs-extincteurs automatiques*, très peu répandus en France, dans lesquels le mécanisme d'alarme déclenche de lui-même l'extincteur. Mais le jet de ce dernier ne pouvant intéresser qu'une surface assez réduite, il est nécessaire de prévoir un nombre assez élevé d'extincteurs pour assurer une protection efficace, afin d'atteindre en tous lieux le feu naissant.

### On doit isoler immédiatement les foyers naissants

De l'avis des pompiers eux-mêmes, dont l'expérience en matière d'incendie est un garant de leur jugement, lorsqu'un feu éclate dans un appartement, il ne faut pas chercher à fuir coûte que coûte, comme on le fait malheureusement trop souvent dans un moment d'affolement, soit à travers un escalier en feu, soit en sautant par la fenêtre.

M. Wattremez, spécialiste en cette ma-

tière, ancien pompier, qui fait partie du comité technique du feu, à qui nous demandions, dans son bureau situé dans les caves du Grand Palais à Paris, comment il envisagerait son salut en cas de sinistre, nous répondit tranquillement :

— Sauf si le feu éclatait dans mon bureau même, je ne bougerai pas. Cette simple porte de bois suffirait à me protéger pendant une

demi-heure, et, pendant ce temps, il y a longtemps que nos braves sapeurs-pompiers seraient parvenus jusqu'à moi.

Toutefois, dans les usines, les magasins, les entrepôts, les hangars d'aviation, les navires, etc., où se trouvent de nombreuses matières inflammables, il est indispensable de prévoir une protection plus efficace.

### Les portes coupe-feu « Fichet »

A cet effet, la Société Fichet, spécialisée depuis de longues années dans la défense contre le feu et le cambriolage, a mis au point un modèle de portes fortes particulièrement bien étudié pour répondre à leur objet.

Ces portes coupe-feu comportent, suivant la largeur de la baie qu'elles doivent obstruer, un ou deux vantaux coulissant sur des chemins de roulement légèrement inclinés ; un contrepoids assure l'équilibre du vantail et

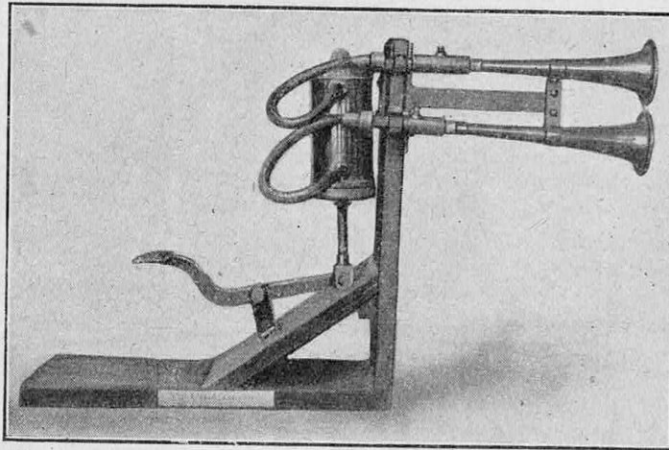

AVERTISSEUR A DEUX SONS « COLLIN », POUR VOITURES DE POMPIERS, A COMMANDE PAR PÉDALE

*Muni d'un piston basculant à double effet, en laiton poli, avec ressort de rappel en acier de corde à piano, cet avertisseur présente une haute résistance. Des cuirs emboutis spéciaux, munis d'un système de rattrapage d'usure, suppriment tout entretien. Le raccordement par tuyaux flexibles, caoutchouc tressé laiton, permet la mise en place à droite ou à gauche de la voiture.*



permet, en temps de service normal, d'ouvrir et de fermer la porte à la main sans difficulté.

Le vantail de la porte, d'une épaisseur de 55 millimètres, est constitué par deux fortes tôles d'acier, assemblées sur leur pourtour par des fers profilés, et entre lesquelles se trouve une matière réfractaire spéciale.

Cette matière est analogue à celle adoptée pour les armoires et les coffres-forts réfractaires après de nombreuses recherches de laboratoire (1).

Les produits pulvérulents, simplement

coupe-feu opposé au foyer de l'incendie, la température restera notablement inférieure à 100° et ceci pendant un temps très long ; les essais, effectués à Bellevue, essais dont nous résumons plus loin le procès-verbal, ont apporté des précisions sur ce point capital.

*Dispositifs de commande automatique.* — Le fonctionnement automatique de la porte coupe-feu est assuré, le plus généralement, par des anneaux fusibles exécutés en alliage plomb-antimoine fondant à basse température (environ 65°). En cas d'incendie, la

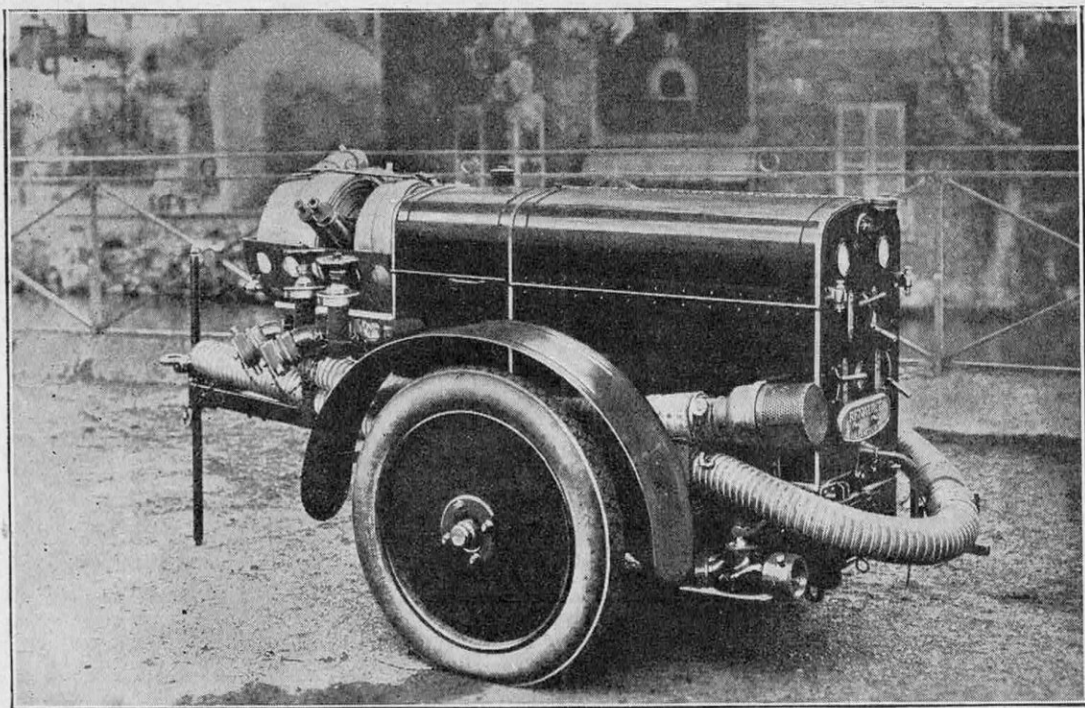

MOTOPOMPE « RENAULT » DE 10 CH (DÉBIT 45 A 60 MÈTRES CUBES D'EAU A L'HEURE)

mauvais conducteurs, soit par suite de leur nature même (bois, amiante, etc.), soit par suite de leur état physique (matériaux pulvérulents emprisonnant une forte proportion d'air immobile), doivent être maintenant abandonnés parce qu'insuffisants et instables. Fichet utilise des matériaux dégageant, sous l'effet de la chaleur, de grandes quantités de vapeur d'eau ; la matière vaporigène spéciale, employée dans les portes coupe-feu, est un aggloméré formé d'hydrates riches contenant jusqu'à 40 % d'eau à l'état de combinaison ; tant que toute l'eau contenue dans ces matériaux n'est pas vaporisée, la température, à l'intérieur de la paroi, reste inférieure à 100°.

Dans ces conditions, du côté de la porte

(1) Voir *La Science et la Vie*, n° 160, page 309.

chaleur dégagée fait fondre les anneaux, causant la chute du contrepoids et, par suite, la fermeture automatique de la porte.

Un dispositif de commande plus perfectionné est le détecteur automatique breveté « Spiro ». Cet appareil, d'une conception parfaitement simple et d'une exécution très soignée, présente l'avantage d'assurer la fermeture bien avant que la température ait atteint 70°. En effet, ce détecteur fonctionne non sur l'accroissement de la température, mais sur la vitesse de cet accroissement ; il se déclenche donc dès que la vitesse d'élévation devient anormale.

La porte est maintenue normalement à sa position d'ouverture par un crochet de verrouillage : en cas d'élévation de température, le détecteur « Spiro » actionne un électro-

aimant qui agit sur ce crochet et libère la porte.

*Essais officiels de la porte coupe-feu.* — Des essais officiels de la porte coupe-feu « Fichet » ont été effectués dans le courant de l'année 1930 au nouveau four spécial de l'Office national des Recherches scientifiques industrielles et Inventions de Bellevue. Les essais ont porté sur un panneau rectangulaire de 2 m × 1 m 50, dont la constitution était identique à celle des vantaux des portes coupe-feu « Fichet ». Le panneau à essayer a été encastré dans le châssis fermant le four ; les vides ont été remplis par une maçonnerie en briques. Les essais de résistance au feu ont duré quatre heures trente-cinq ; pendant une heure trente, la température du four a été supérieure à 800° ; or, pendant toute la durée de l'expérience, la température de la tôle à l'extérieur du four n'a pas dépassé 80° et, à 50 centimètres, on a pas observé de

température supérieure à 10° 5 (température extérieure 0°).

Le graphique des températures à l'intérieur du four et sur la surface extérieure du panneau montre que, au bout de deux heures, la température du four était de 600°, celle de la paroi extérieure était de 80° environ. Au bout de quatre heures trente-cinq, la température du four avait atteint 1.000° et celle de la tôle extérieure n'avait, dans l'intervalle, jamais dépassé 80°.

Cette porte coupe-feu, en raison de sa construction et surtout de la matière vapo-

rigène spéciale contenue dans la paroi du vantail, présente donc une défense véritablement efficace.

Il faut signaler que les compagnies d'assurances ont agréé ces portes coupe-feu et réduisent leurs primes dans une très notable proportion quand les locaux à assurer sont isolés par elles. Ainsi, si deux locaux voisins contiennent des matières présentant des

risques différents, la compagnie d'assurances appliquera, pour les deux, la prime correspondant aux matières les plus inflammables ; au contraire, si les deux locaux sont séparés par une porte coupe-feu, la compagnie d'assurances appliquera, pour chaque local, la prime correspondante. Il peut donc en résulter une diminution de primes très importante pour l'ensemble d'un bâtiment dont les différentes parties contiennent des marchandises plus ou moins inflammables. Ainsi, non seulement les risques de propa-

gation du feu sont très réduits, mais encore une notable économie est réalisée chaque année.

### Le matériel d'incendie

Alertés soit directement, soit par téléphone privé, soit par un des nombreux avertisseurs publics (Paris en compte près de quinze cents), les pompiers se sont mis en route quasi instantanément, et leurs autos, annoncées par les trompes spéciales à deux sons, bien connues des Parisiens, franchissant les barrages, arrivent sur le lieu de l'incendie.

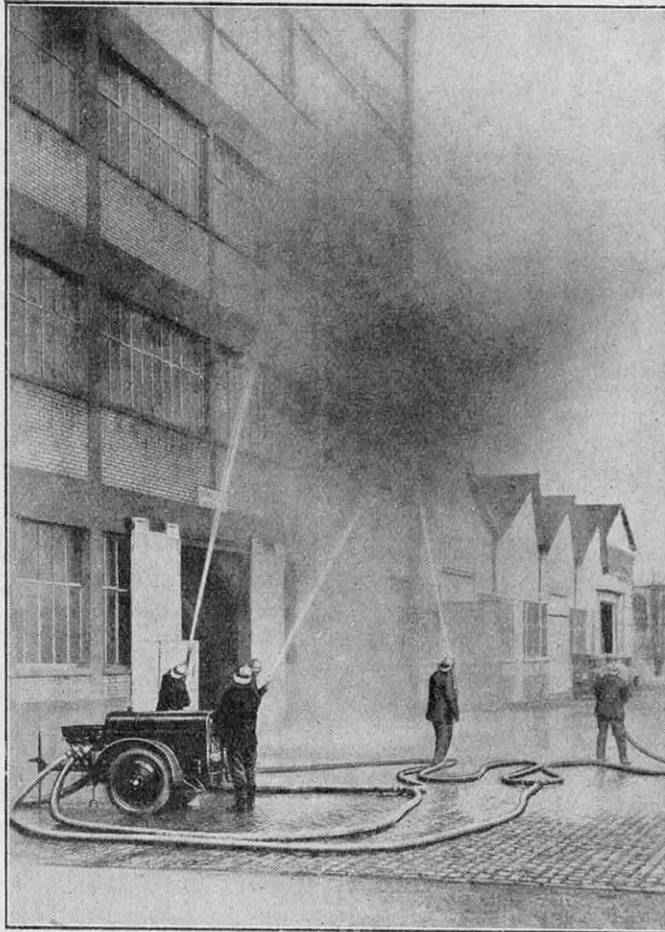

LA MOTO-POMPE « RENAULT » EN ACTION

Après une reconnaissance du feu, ils mettent en batterie, suivant l'importance du sinistre, des groupes de pompes de débits divers (1), des échelles, dont les grands modèles dépliant atteignent 30 mètres de haut.

Toutefois, dans les grandes usines, qui entretiennent à leur frais de véritables compagnies de sapeurs-pompiers, comme dans celles de moindre importance, où un personnel non spécialisé apporte son concours

ou pris en remorque par un véhicule quelconque. Ces motopompes peuvent être alimentées soit par une bouche d'incendie dont elles relèvent la pression, soit par aspiration dans une nappe d'eau grâce à l'amorceur mécanique, jusqu'à une profondeur de 8 mètres au-dessous de l'axe de la pompe. La pression de refoulement peut atteindre 12 kilogrammes par centimètre carré.

Parmi le matériel mis au point par Renault

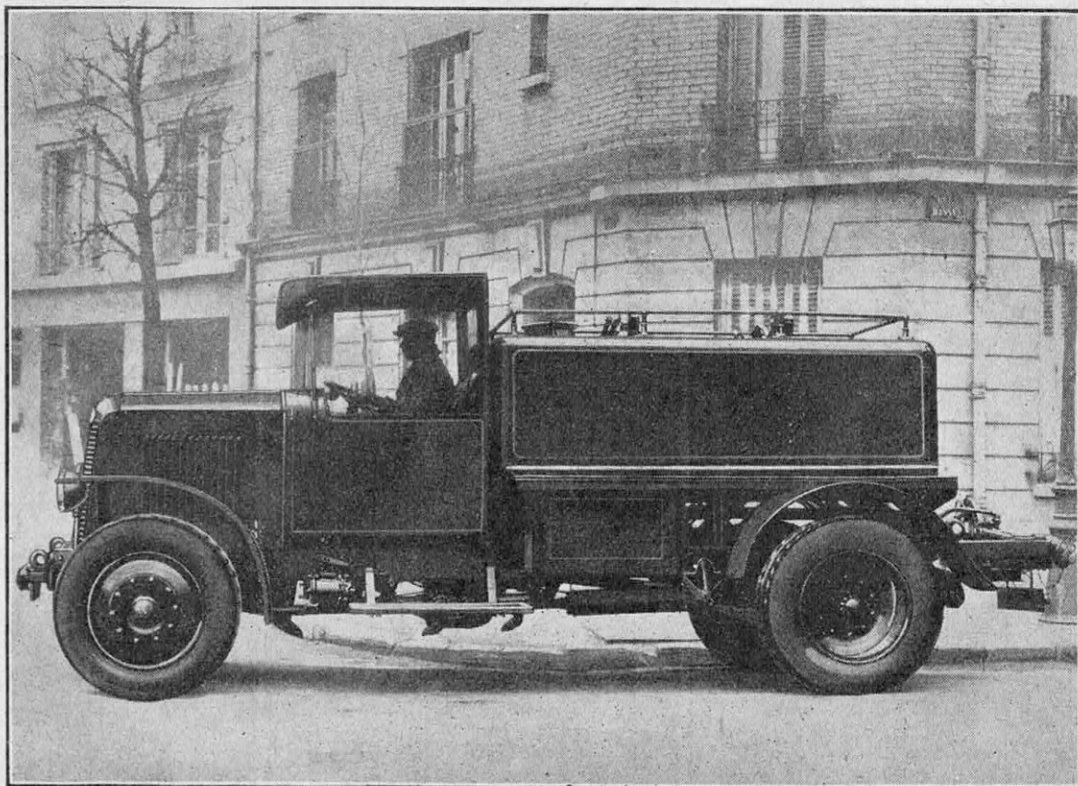

L'ARROSEUSE-POMPE A INCENDIE « RENAULT » PEUT SERVIR SOIT COMME ARROSEUSE, SOIT COMME PREMIER SECOURS, SOIT COMME POMPE A INCENDIE (DÉBIT, 90 MÈTRES CUBES A L'HEURE)

en cas d'incendie, il faut prévoir un matériel à la fois robuste et d'une manœuvre facile, dont le prototype est la motopompe.

Les usines Renault, notamment, ont établi plusieurs types de *motopompes*, dont le débit varie de 45 à 60 mètres cubes à l'heure sous une hauteur manométrique totale de 60 mètres. Le moteur de 10 ch, 4 cylindres monobloc, permet d'obtenir une puissance de 18 ch à 1.500 tours et de 25 ch à 2.000 tours. Il actionne une pompe centrifuge Rateau comportant un amorceur (pompe à air à piston), pour l'amorçage de la pompe centrifuge. L'ensemble est monté sur un châssis léger pouvant être tiré à bras d'homme

(1) Voir *La Science et la Vie*, n° 68, page 138.

pour combattre l'incendie, il faut signaler encore : l'autopompe à incendie, les arroseuses-pompes à incendie, le fourgon-pompe à incendie.

L'autopompe à incendie, qui débite 60 mètres cubes à l'heure d'eau, sous une hauteur manométrique totale de 60 mètres, est montée sur un châssis automobile de série, dont le moteur actionne une pompe centrifuge Rateau, avec amorceur automatique, comme les motopompes précédemment décrites. Elle est alimentée également comme les motopompes. A l'arrière, un réservoir de 400 litres et un dévidoir pouvant recevoir 40 mètres de tuyaux forment un premier secours pendant l'installation des

conduits d'aspiration et de refoulement. La carrosserie est prévue pour le transport de cinq hommes, en plus du conducteur.

Les *arroseuses-pompes à incendie* sont de deux modèles : un monté sur châssis 15 ch, l'autre sur châssis 25 ch. Le premier débite de 80 à 90 mètres cubes d'eau à l'heure, le deuxième atteint 100 mètres cubes. La capacité du réservoir d'eau varie, suivant le type, de 2.000 à 3.200 litres.

moteur six cylindres de 15 ch pour débiter 90 mètres cubes à l'heure. Le réservoir de premier secours a une capacité de 600 litres. De grands coffres permettent de transporter le matériel d'incendie. La carrosserie est aménagée pour le transport de neuf hommes en plus du conducteur. L'alimentation se fait par bouche à incendie, soit par aspiration dans une nappe d'eau jusqu'à 8 mètres de profondeur au-dessous de l'axe de la

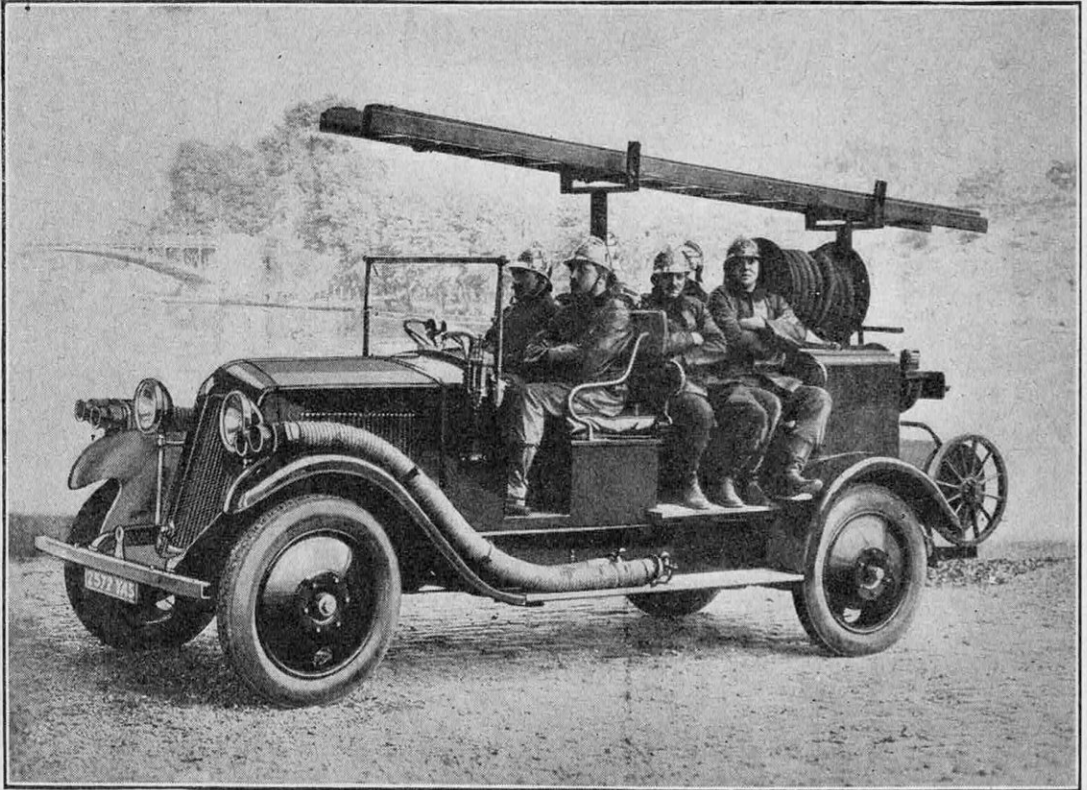

LE FOURGON-POMPE A INCENDIE « RENAULT » (DÉBIT, 90 MÈTRES CUBES A L'HEURE)

Ce véhicule peut être utilisé, soit comme une arroseuse ordinaire, soit pour laver les rues, soit comme premiers secours, soit comme pompe à incendie proprement dite. La pompe multicellulaire Rateau peut être alimentée, comme nous l'avons déjà exposé. Elle sert, soit à remplir le réservoir qui permet d'attendre, suivant le modèle, 25 à 40 minutes, l'installation des tuyauteries, soit à alimenter directement les lances de projection de l'eau.

Enfin, le *fourgon-pompe à incendie* Renault, de premier secours, équipé avec un

pompe multicellulaire Rateau qui l'équipe.

Cet exposé des moyens multiples mis à la disposition du public et des pompiers montre que nous sommes armés, aujourd'hui, contre le feu. Sachons l'éviter, grâce à quelques précautions indispensables, mais, quand il éclate, sachons limiter ses méfaits, et n'oublions pas que la lutte contre l'incendie est aujourd'hui scientifiquement organisée, grâce aux progrès de la technique des appareils avertisseurs, des extincteurs et des pompes dont il faut souhaiter une diffusion toujours plus grande. J. MARCHAND.

# LE TRAVAIL ET LE SAUVETAGE DANS LES ATMOSPHÈRES TOXIQUES

## La respiration artificielle

L'AIR que nous respirons peut contenir, par accident, des gaz toxiques susceptibles de provoquer un arrêt respiratoire, bientôt suivi d'asphyxie. La présence de ces gaz toxiques dans les locaux d'habitation peut s'expliquer, soit par une simple fuite de gaz (robinet laissé ouvert, tube de caoutchouc crevé, fuite dans une canalisation), soit par le fonctionnement défectueux des appareils de chauffage à feu continu, soit par une fissure dans une cheminée, etc... De tels accidents individuels sont fréquents, mais des accidents collectifs peuvent se produire dans l'industrie du gaz d'éclairage, de la métallurgie, etc., par suite de fuites dans les appareils producteurs ou transporteurs de l'oxyde de carbone, soit dans les fours de distillation du charbon, soit dans les hauts fourneaux, fours à coke, etc...

Dans tous les cas, les personnes atteintes sont en danger de mort, et il faut savoir leur porter secours immédiatement, sans attendre l'arrivée du médecin. La méthode la plus répandue, et aussi la meilleure, pour ranimer tous les asphyxiés, consiste à pratiquer la respiration artificielle, combinée, si possible, avec des inhalations d'oxygène.

Nous ne nous attarderons pas à décrire le principe de la méthode de respiration artificielle, bien connu de tous. Les mouvements doivent en être répétés jusqu'au rétablissement de la respiration naturelle, qui peut demander plusieurs heures, ce qui exige du sauveteur une vigueur peu commune.

C'est pourquoi, on est arrivé aujourd'hui à effectuer la respiration artificielle au

moyen d'appareils mécaniques de plus en plus perfectionnés, dont voici le modèle le plus récent construit par les Etab. Spengler.

Il se compose principalement d'un bâti en aluminium, sur lequel on étend l'asphyxié sur le ventre, position dans laquelle il est maintenu par une ceinture. A la partie antérieure de l'appareil se trouve un appui-tête réglable, et, au centre de la paroi inclinée, est découpée une ouverture livrant

passage à une plaque métallique mobile épousant la forme de l'abdomen. En agissant sur le levier, on provoque un mouvement d'élévation et de bascule de la plaque mobile, qui exerce une pression sur la paroi abdominale, pression qui se transmet, par les viscères, jusqu'à la face inférieure des poumons, dont l'air est chassé. En ramenant le levier, on relâche la paroi abdominale, et l'élasticité naturelle du corps humain assure le remplissage des poumons.

L'appareil ci-dessus présente un important perfectionnement qui consiste en un jeu de bielles et d'excentriques, lequel provoque, en synchronisme avec le mouvement de la plaque mobile, le raccourcissement des sangles de fixation, c'est-à-dire la compression de la cage thoracique de l'asphyxié, et, par suite, l'expiration; au mouvement suivant, il commande l'allongement de ces sangles, c'est-à-dire la libération de la cage thoracique, et, par élasticité, l'inspiration.

## Les inhalations d'oxygène

Il est indispensable, surtout dans le cas d'intoxication par l'oxyde de carbone, de pratiquer, en même temps que la respiration artificielle, des inhalations d'oxygène.

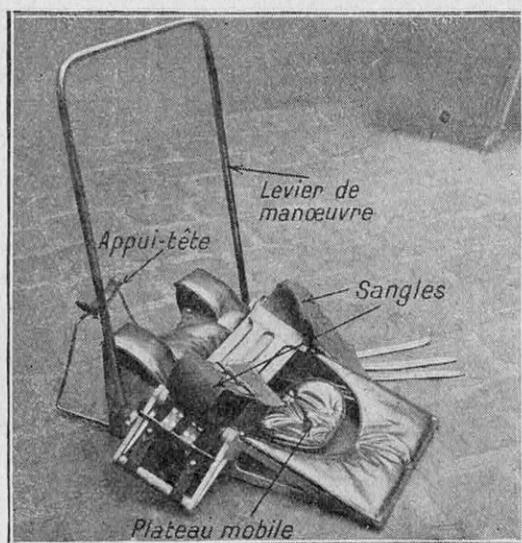

Etabl. Spengler, construct.

APPAREIL MÉCANIQUE DU D<sup>r</sup> L. CHÉRON, POUR EFFECTUER LA RESPIRATION ARTIFICIELLE

En effet, l'oxyde de carbone forme, avec l'hémoglobine du sang, une combinaison qui ne peut être déplacée que par l'oxygène, d'autant plus vite que ce dernier est plus concentré. L'asphyxié doit donc respirer dans une atmosphère très riche en oxygène, ce que l'on réalise au moyen d'un masque relié par un tuyau à une poche en caoutchouc servant de régulateur et connectée elle-même à un cylindre d'oxygène.

L'ensemble de ces appareils est visible sur la photographie ci-dessous, montrant un nécessaire complet et transportable de Legendre et Nicloux. Il comprend un obus d'oxygène de 500 litres avec vis micro-manométrique, une poche de caoutchouc et un masque tout montés et prêts à servir. Associé à un appareil de respiration artificielle du docteur L. Chéron, ce nécessaire, d'un entretien presque nul et utilisable sans délai, doit équiper tous les postes de secours, dans les industries les plus diverses.

### La protection contre les atmosphères toxiques

De nombreuses opérations industrielles obligent les ouvriers à travailler momentanément auprès d'une source de gaz ou de vapeurs irritants ou toxiques, par exemple la recherche et la réparation des fuites sur les canalisations de gaz d'éclairage, la surveillance et le nettoyage des hauts fourneaux en marche, etc... Dans tous les cas, le masque dont nous venons de parler, peut servir à fournir aux travailleurs de l'air pur, les mettant ainsi à l'abri non seulement des accidents brutaux, mais encore des intoxications lentes. Il existe, pour la pratique industrielle, plusieurs modèles d'appareils.

Le modèle « Société du Gaz de Paris »,



POSTE DE SECOURS COMPLET, DE LEGENDRE ET NICLOUX, POUR INHALATIONS D'OXYGÈNE

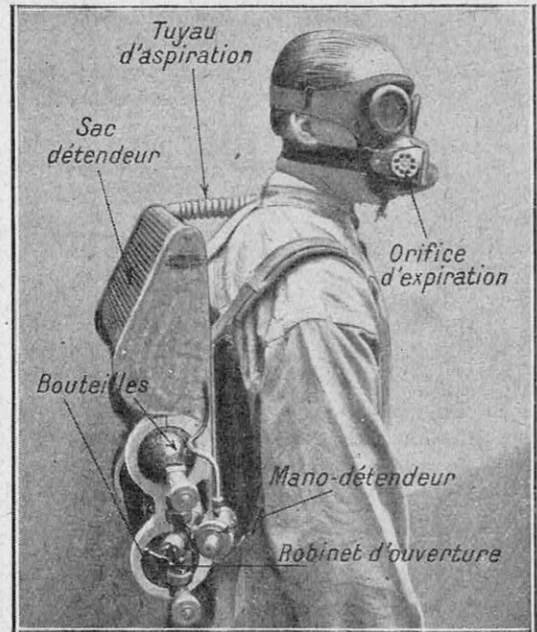

Etabl. Spengler, construct.

MASQUE AVEC BATTERIE PORTATIVE DE BOUTEILLES D'AIR COMPRIMÉ

servant aux ouvriers travaillant sur les conduites en charge, est le plus simple : le tube d'aspiration en caoutchouc souple du masque se termine dans le dos de l'ouvrier, où il puise l'air de l'atmosphère loin de la fuite de gaz.

Un autre type, servant pour les travaux dans les citernes à pétrole, ou dans les récupérateurs de chaleur de hauts fourneaux, ne diffère du précédent que par la longueur du tuyau d'aspiration qui peut atteindre une vingtaine de mètres et permet à l'ouvrier de puiser sans fatigue dans une atmosphère parfaitement pure.

Enfin, après le masque à cartouche filtrante pour le travail dans les poussières, par exemple, ou dans les vapeurs ou les gaz toxiques, voici le masque à réservoir d'air, conçu spécialement pour pénétrer dans les milieux irrespirables. Cet appareil comporte, comme le montre la photographie ci-dessus, un masque du type dont nous avons parlé précédemment, ou, s'il est nécessaire de protéger les yeux, un masque spécial avec lunettes, relié par un tube souple à un sac détenteur en communication avec une batterie de bouteilles d'air comprimé. L'homme ainsi protégé peut travailler sans gêne dans une atmosphère irrespirable et porter secours, en cas d'accident, dans des locaux envahis par des gaz toxiques.

PAUL VERDONNEAU.

Etabl. SPENGLER, 16, rue de l'Odéon, Paris.

# UNE USINE AMERICAINE PRODUIT AUTOMATIQUEMENT 10.000 CHASSIS D'AUTOMOBILES PAR JOUR

Par Paul LUCAS

LES usines américaines Smith, de Milwaukee, fabriquaient déjà, en 1903, les premiers châssis d'automobile en tôle emboutie, à raison de 10 châssis complets par jour, ce qui était, à l'époque, un sujet d'émerveillement. Les mêmes usines, aujourd'hui, sont capables d'en produire 10.000 par jour, c'est-à-dire que leur capacité actuelle de production est supérieure à celle des autres usines américaines réunies.

Ce chiffre est évidemment formidable, mais il faut bien se dire qu'il représente une limite supérieure, rarement pour ne pas dire jamais atteinte. Il est même difficile de parler d'une production quotidienne précise, puisque la production dépend essentiellement de l'importance de la commande et du délai de livraison. Quoi qu'il en soit, produire d'une manière continue des châssis d'automobiles, à raison de 10.000 par jour, soit 8 par minute, comme cela a été réalisé à plusieurs reprises, constitue certainement une performance des plus remarquables. Inutile de dire que ce résultat est dû à un automatisme extrêmement poussé; l'usine, en effet, n'occupe que 200 ouvriers. Par contre, dans des ateliers voisins, où sont exécutées les commandes de moindre importance, ne valant pas la peine de régler et mettre en marche la grande usine automatique, 2.000 ouvriers environ sont nécessaires pour produire 2.500 châssis par jour.

Le châssis d'automobile ordinaire se compose de six parties principales : deux longerons et quatre traverses réunis par des rivets ; d'autre part, un grand nombre de

pièces accessoires et supports divers, également rivés, portent le nombre total des pièces détachées dont se compose un châssis d'un modèle courant entre 125 et 150. Les détails de fabrication varient naturellement avec la marque du châssis. La matière première se présente sous la forme de plaques de tôle longues et étroites pour les longerons, un peu moins longues pour les traverses, de formes diverses pour les pièces accessoires, et de rivets pour maintenir toutes ces pièces

assemblées. Les tôles passent en premier lieu à la machine automatique d'inspection. Leurs dimensions, leur composition chimique et leurs propriétés physiques doivent être parfaitement déterminées et voisines de valeurs types, pour que toutes les phases de la fabrication puissent se poursuivre d'une manière normale. Pour cela, une machine automatique trie, en quelque sorte, les tôles à

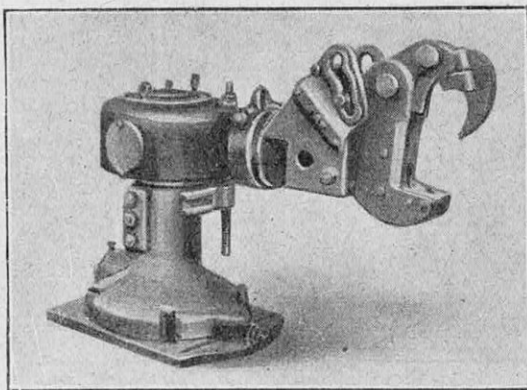

RIVEUSE AUTOMATIQUE EMPLOYÉE AUX  
ÉTATS-UNIS POUR LA CONSTRUCTION DES  
CHASSIS D'AUTOMOBILES

inspecter, les soulevant une à une, au moyen d'électroaimants et les laissant retomber, suivant les cas, soit sur une pile pour la fabrication, soit sur le tas du rebut. De là, les tôles ainsi sélectionnées sont débarrassées entièrement de toute trace de rouille ou de poussière. Elles sont ensuite soigneusement huilées pour assurer leur passage facile dans les machines suivantes.

Deux ouvriers disposent alors les tôles sur un transporteur mécanique ; c'est une des rares opérations qui ne soient pas accomplies automatiquement. Un premier groupe de machines comprend des presses et des poinçonneuses multiples pour la fabrication des longerons, reliées par des systèmes de

convoyeurs sur lesquels sont placés alternativement les longerons droits et gauches. Tous les mouvements du transporteur et des presses sont entièrement automatiques.

A partir de ce moment, les longerons sont réunis par paires sur un nouveau convoyeur, long de 105 mètres, composé de 40 chariots principaux sur lesquels peuvent se déplacer transversalement deux autres petits chariots portant les longerons. A chacun des postes de travail, le chariot principal s'immobilise et les chariots secondaires s'écartent pour présenter les longerons à deux ouvriers placés de part et d'autre, qui mettent en place une pièce accessoire et glissent des rivets dans les trous correspondants. Les chariots secondaires reprennent alors leurs places et le convoyeur fait un pas en avant. Les longerons sont alors présentés, comme précédemment, à des riveuses automatiques, qui fixent définitivement la pièce considérée.

Les traverses sont traitées exactement de la même manière que les longerons et, lorsqu'elles sont terminées, viennent prendre place automatiquement entre ces derniers, formant ainsi un châssis complet. C'est alors qu'a lieu une opération des plus extraordinaires. Une machine spéciale s'empare du châssis dont les pièces viennent d'être assemblées, mais non fixées ; elle possède une série de raccords de tuyauteries qui viennent s'adapter exactement à tous les trous des rivets horizontaux ou verticaux des différentes pièces du châssis ; un tube de caoutchouc relie chacun de ces raccords à un réservoir à rivets. Aussitôt le châssis en position, tous les rivets d'assemblage, au nombre d'environ soixante, pénètrent au même instant dans les trous

correspondants. L'opération suivante n'est pas moins remarquable. Elle consiste à fermer les rivets. Le châssis, placé à nouveau sur un chariot de convoyeur, est arrêté un nombre de fois variable avec le modèle de la voiture, en face de machines à river automatiques du genre de celle représentée page 69. Celles-ci se mettent en mouvement et viennent saisir le châssis et fermer un des rivets. La figure ci-contre montre un ensemble de telles machines au travail.

Après cette opération, le châssis est complet, tout au

moins en ce qui concerne la partie mécanique de la fabrication. Reste à les vérifier, puis, après décapage, à les émailler. Pour cela, on les suspend à un transporteur qui leur fait traverser une machine à laver et un séchoir, puis la chambre d'émaillage et le four de cuisson. Ces traitements demandent environ quarante à soixante minutes. La mise en train d'une nouvelle fabrication de-

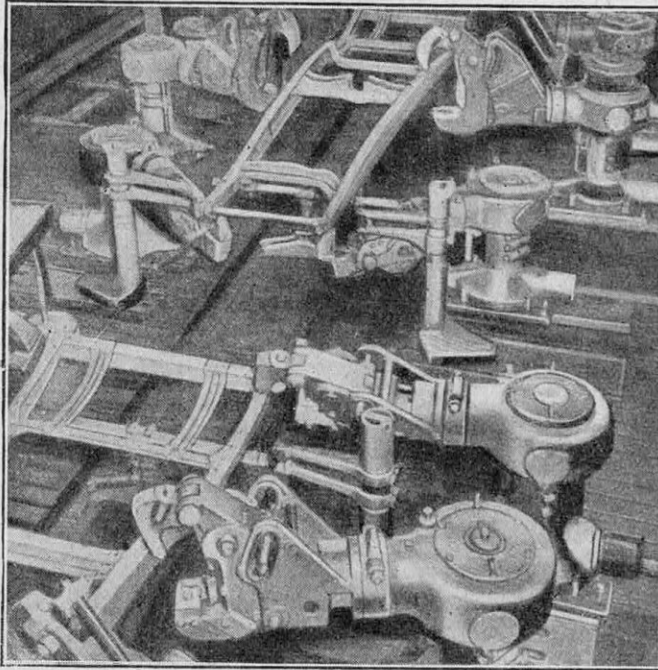

GROUPES DE RIVEUSES AUTOMATIQUES AU TRAVAIL POUR LA FABRICATION DES CHASSIS D'AUTOMOBILES

mande huit à douze heures, mais les dépenses qu'elle entraîne ne sont justifiées que pour des commandes dépassant 10.000 châssis d'automobiles. Suivant les modèles, il est possible de déplacer des machines et de régler différemment leur fonctionnement.

Si on suit, dans cette fabrication, les tôles depuis l'instant où elles pénètrent dans l'usine jusqu'au moment où le châssis est terminé, on constate que, sur les quatre-vingt-dix minutes que durent les opérations, quarante environ sont employées au nettoyage, à l'émaillage et à la cuisson. La fabrication proprement dite d'un châssis d'automobile, comprenant cinq ou six cents opérations de détail, demande donc un peu moins d'une heure.

PAUL LUCAS,



# NOS LABORATOIRES S'ENRICHISSENT : LES DERNIÈRES INSTALLATIONS DU COLLÈGE DE FRANCE

Par Henri MERHENDIERS

*Dans notre pays, la science profite rarement des libéralités des initiatives privées, contrairement à ce qui se passe à l'étranger et, chez nous, pour certaines œuvres de bienfaisance ou académies littéraires privilégiées. Aussi signalons-nous aujourd'hui avec satisfaction que le Collège de France, grâce à la générosité de la princesse Edmond de Polignac, vient d'acquérir : 1° Un électroaimant de laboratoire (1) de puissance moyenne, susceptible de permettre au professeur Langevin de poursuivre ses recherches concernant, d'une part, la nature du noyau atomique et, d'autre part, les relations entre l'affinité chimique et l'électromagnétisme ; 2° un oscillographe cathodique, destiné à la mesure des courants infimes, de très faible durée (un millionième de seconde). Placé dans le laboratoire de physiologie expérimentale du professeur Piéron, il permettra à ce savant de poursuivre ses recherches délicates sur les propriétés électrogènes de la cellule vivante.*

## L'électroaimant du professeur Langevin

L'ÉLECTROAIMANT est, comme l'on sait, constitué par une pièce de fer doux, à faible teneur de carbone, autour de laquelle est enroulé un fil métallique.

Le passage d'un courant électrique dans le fil crée un champ magnétique dans la pièce de fer. Le champ magnétique est proportionnel à l'intensité du courant électrique.

Les électroaimants ont reçu de nombreuses applications. Dans l'industrie (2), on les emploie notamment pour le le-

(1) Voir *La Science et la Vie*, n° 136, p. 282.

(2) Voir *La Science et la Vie*, n° 24, en couverture.



LE PROFESSEUR LANGEVIN,  
DU COLLÈGE DE FRANCE

*Le nouvel électroaimant, installé dans les dépendances de son laboratoire du Collège de France, permettra au professeur Langevin de poursuivre ses recherches sur la nature du noyau atomique.*

ge et le transport de grosses pièces métalliques, ainsi que pour différents autres usages du même ordre ; en chirurgie de guerre, on les utilise comme auxiliaires pour extraire certains éclats d'obus particulièrement difficiles à retirer par les procédés habituels.

Mais l'électroaimant est également un très précieux instrument de laboratoire.

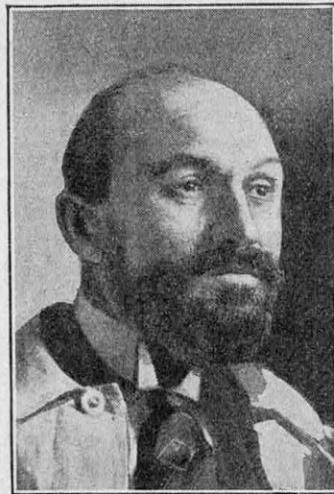

LE PROFESSEUR PIÉRON,  
DU COLLÈGE DE FRANCE

*Grâce à l'oscillographe cathodique qu'il vient de recevoir, le professeur Piéron pourra mesurer avec précision l'intensité des courants électriques que peuvent produire les cellules organiques.*

Le nouvel électroaimant du Collège de France est du modèle imaginé par M. Weiss ; un exemplaire se trouve déjà au laboratoire d'essai de Meudon.

M. Weiss, professeur de la Faculté des Sciences de Strasbourg, a imaginé un type d'électroaimant où il est parvenu à éliminer le danger d'échauffement que présente,

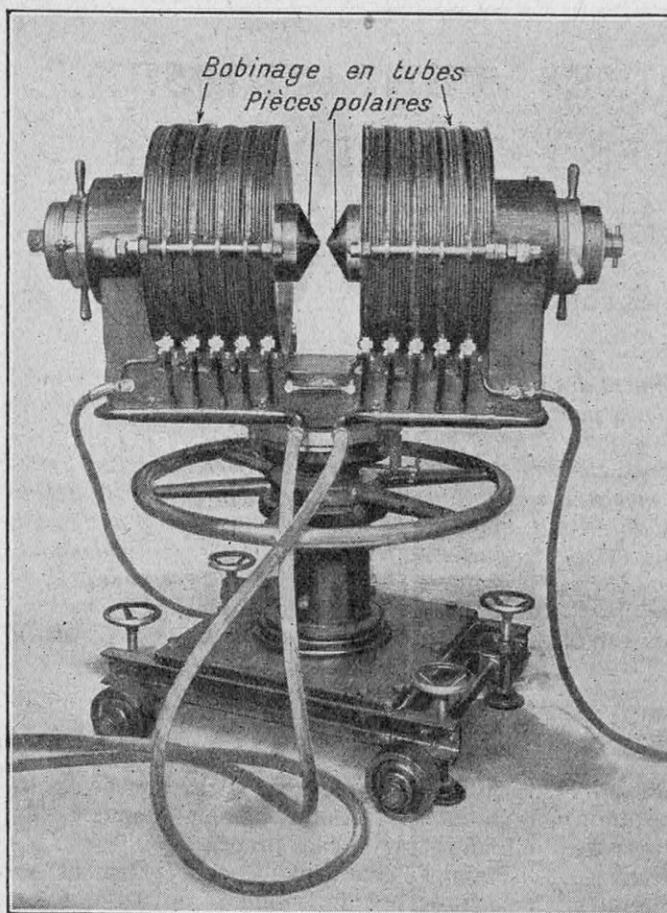

LE NOUVEL ÉLECTROAIMANT DU COLLÈGE DE FRANCE  
Du modèle imaginé par M. Weiss, cet électro aimant comporte des enroulements constitués par des tubes de cuivre où circule un courant d'eau de refroidissement.

dans les grands électroaimants, l'intensité du courant. Le dispositif imaginé consiste en ce que les enroulements sont constitués, non par de simples fils conducteurs, mais par des tubes de cuivre. L'intérieur des tubes est parcouru par un courant d'eau sous pression qui sert à refroidir l'ensemble. Le courant électrique employé est, en effet, d'une intensité considérable (240 ampères sous 80 volts).

Ce nouvel électroaimant sera employé pour différentes recherches scientifiques. On essaiera, entre autres, d'approfondir les enseignements que fournit déjà l'étude de l'effet Zeeman sur la nature du noyau atomique.

Le champ magnétique moléculaire est dévié quand le système noyau-électron est lui-même placé dans un champ magnétique très intense. Ce changement d'orientation est accusé par le déplacement des raies spec

trales; c'est ce phénomène connu sous le nom d'effet Zeeman.

Cet électroaimant servira aussi à des études d'un autre ordre. On a constaté que les affinités chimiques des éléments sont modifiées lorsqu'on les soumet à l'action d'un champ magnétique intense. M. Langevin va donc tenter de faire une étude systématique de ce phénomène et d'en déterminer les lois.

### L'oscillographe cathodique du professeur Piéron

La mesure des très petits courants électriques présente de grandes difficultés, surtout quand ils sont de très courte durée.

Dans ce cas, en effet, il n'est pas seulement indispensable que l'appareil soit très sensible, mais il faut encore qu'il n'ait aucune inertie. Or, à partir d'une certaine limite, aucun galvanomètre n'est suffisamment dépourvu d'inertie pour être utilisé dans le cas où les courants que l'on désire mesurer sont extrêmement faibles et très rapides. L'oscillographe cathodique a permis précisément de résoudre le problème.

Cet appareil se compose essen-

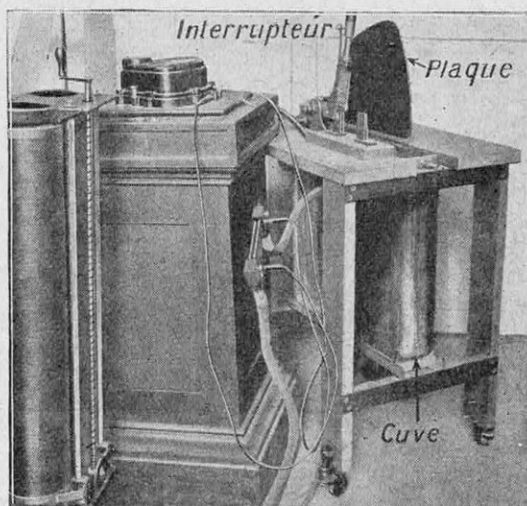

INTERRUPTEUR - RHÉOSTAT ÉLECTROLYTIQUE  
En abaissant plus ou moins la plaque dans la cuve, on fait varier la résistance électrique, de sorte que l'on peut couper sans danger le courant.

tiellement d'un tube à vide qui contient deux électrodes.

Quand l'oscillographe est en charge sous une tension de 30.000 volts, un faisceau d'électrons jaillit de la cathode vers l'anode.

Ces électrons, qui sont animés d'une très grande vitesse, passent entre deux plaques et entre deux bobines. On lance le courant dont on désire mesurer l'intensité, soit dans la plaque, soit dans la bobine, selon les mesures que l'on veut effectuer. Les électrons sont alors déviés de leur trajectoire au passage, et cela d'autant plus fortement que le courant à mesurer est lui-même plus intense.

Quant à l'inertie de l'appareil, elle est pratiquement nulle, puisque aucune masse matérielle n'est mise en mouvement; cet oscillographe peut déceler le passage d'un courant qui ne dure qu'un millionième de seconde.



SCHÉMA DE L'OSCILLOGRAPHÉ CATHODIQUE

Un faisceau d'électrons jaillit de la cathode. Il est dévié à son passage entre les plaques ou les bobines de déviation, et

ENSEMBLE DE L'OSCILLOGRAPHÉ CATHODIQUE

pour en faciliter le repérage, ce jet est rendu visible par fluorescence (1), ce qui permet alors de suivre ses mouvements.

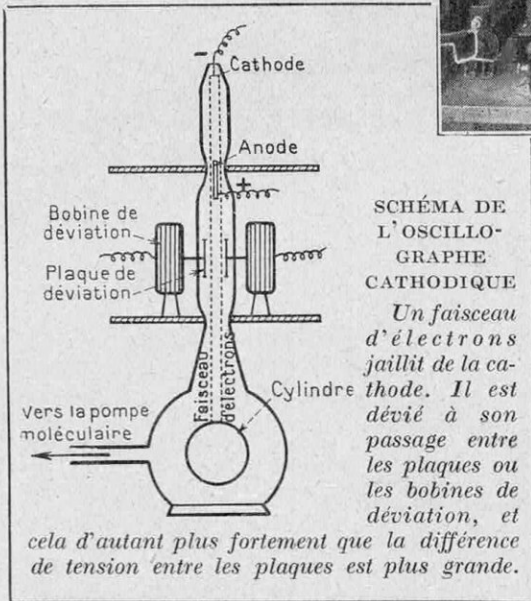
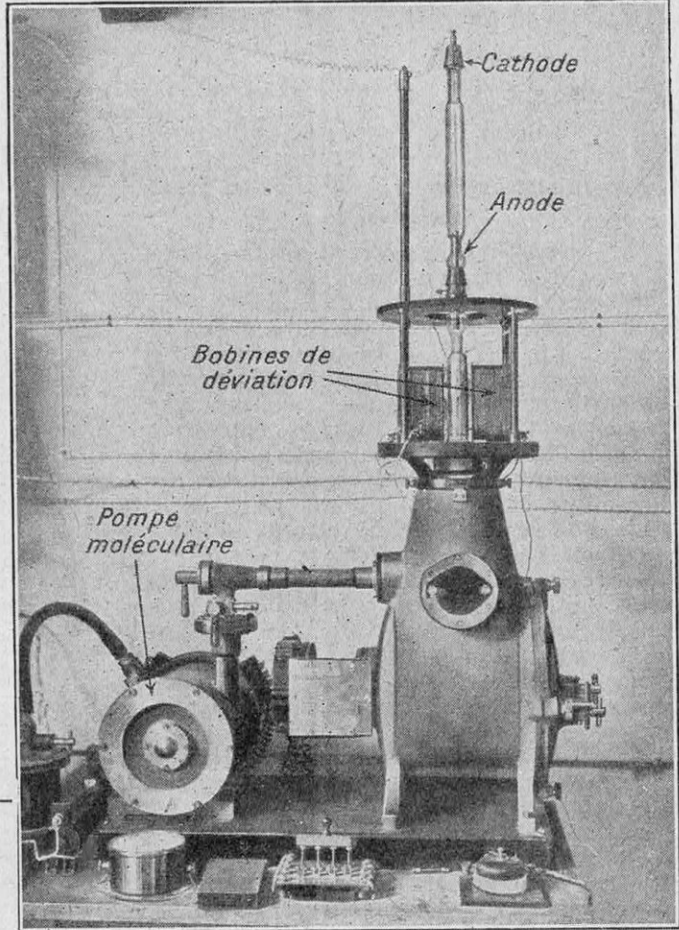
On sait que le laboratoire de physiologie comparée du Collège de France s'occupe particulièrement de l'étude des propriétés électrogènes des organismes vivants, et en particulier de la cellule vivante.

C'est pour mesurer les courants électriques engendrés par les phénomènes biologiques que sera utilisé cet oscillographe, car ces courants sont de très faible intensité et de non moins faible durée. On peut espérer que son emploi fera considérablement avancer nos connaissances dans ce domaine.

HENRI MERHENDIERS.

Le jet d'électrons tombe finalement sur un cylindre tournant recouvert d'un papier photographique à émulsion ultra-rapide ;

(1) Le jet d'électrons est rendu fluorescent par la traversée d'un écran de sulfure de zinc.

# LA T. S. F. ET LES CONSTRUCTEURS

## Un super-secteur français de mise au point parfaite

**L**E *superhétérodyne sur secteur* à chauffage indirect est d'une construction excessivement délicate. Le problème est cependant résolu et le super-secteur ci-contre présente à la fois une mise au point parfaite et une sélectivité vraiment extraordinaire. Il comporte une lampe bigrille, deux moyennes fréquences de précision, une détectrice et une trigrille basse fréquence de puissance. Fonctionnant sur cadre, sa sélectivité est encore augmentée.

L'oscillatrice est reliée comme d'habitude, soit l'entrée du primaire à la grille, la sortie du secondaire à la plaque. Les *filaments* sont chauffés directement par le courant alternatif brut de 4 volts. Le chauffage de la *cathode* se fait indirectement. On ne demande donc pas, aux filaments, un dégagement d'électrons, mais, au contraire, un simple *effet calorifique*, qui se transporte sur la *cathode*, dont l'inertie calorifique assez grande assure une émission très régulière d'électrons.

L'arrivée du courant du secteur se fait par une prise de courant de 110 à 130 volts où vient se brancher le primaire des deux transformateurs d'alimentation utilisés dans le poste. Un rhéostat ou une résistance réglable est inséré dans le primaire du premier transfo pour régler le courant de 110 à

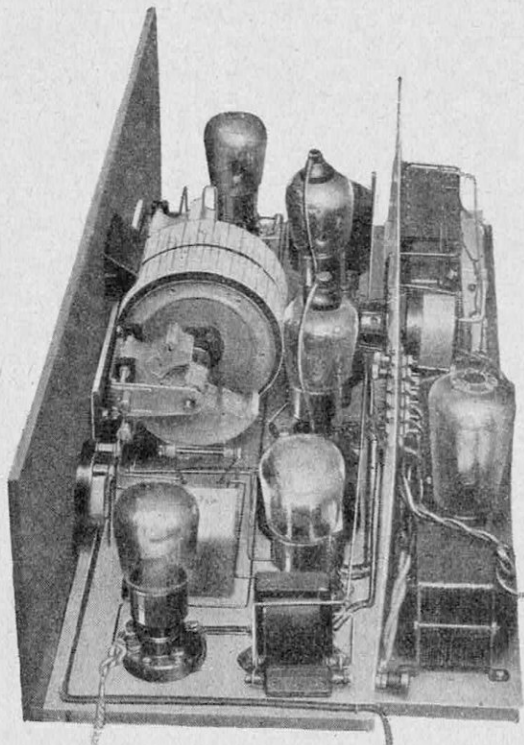

VUE LATÉRALE DU SUPER-SECTEUR

130 volts. Le filage du filament de la trigrille B. F. Le filtrage du courant s'opère par des selfs et des condensateurs soigneusement choisis.

Muni d'un condensateur double, moderne, à tambour, le poste est d'une présentation sobre et élégante et d'un maniement extrêmement facile. Le transformateur B. F., en tôles de ferro-nickel, permet une amplification de 50 à 10.000 périodes par seconde et produit toute la gamme de notes musicales avec la plus grande fidélité. Ce transfo est séché dans le vide et imprégné sous pression, de sorte qu'il est garanti inébranlable et indéformable, quel que soit le climat et dans les colonies.

Ce poste, essayé à Paris, en province, dans les colonies, à l'étranger, a donné des auditions musicales remarquables sans aucun ronflement du secteur. Plus de 100 postes, parmi lesquels un grand nombre de stations à très faible puissance, ont été reçus clairement.

ETABLISSEMENTS RADIO-SOURCE, 82, avenue Parmentier, Paris.

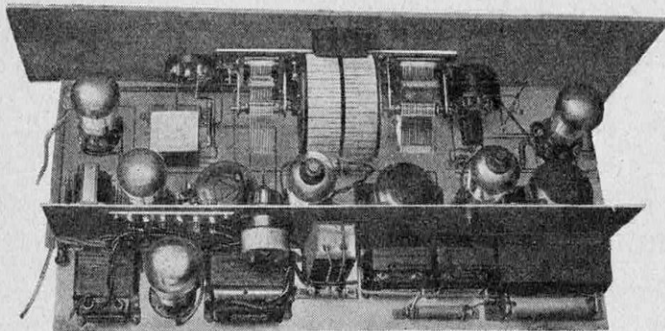

LE SUPER-SECTEUR VU DE DESSUS

Au premier plan, séparé par un blindage, le dispositif d'alimentation.

130 volts. Ce transfo comporte deux secondaires : un pour le chauffage de la valve redresseuse, l'autre pour l'alimentation de ses deux plaques. Le deuxième transfo de chauffage comporte également deux secondaires : un pour l'alimentation des filaments des lampes-secteurs ; l'autre pour le chauff-

# LES A COTÉ DE LA SCIENCE

## INVENTIONS, DÉCOUVERTES ET CURIOSITÉS

Par V. RUBOR

### Le porte-plume réservoir doit être scientifiquement étudié

UN porte-plume réservoir doit satisfaire aux qualités suivantes : pomper la quantité d'encre maximum compatible avec son volume ; être rigoureusement étanche lorsqu'il n'est pas utilisé ; assurer une alimentation régulière de la plume tant qu'il y a de l'encre dans le réservoir.

Pour que ces qualités se trouvent complètement réunies dans un stylo, il faut évidemment que le corps du porte-plume ne contienne à son intérieur aucun organe susceptible de prendre la place de l'encre, qu'il soit fermé hermétiquement par un bouchon, qu'aucune suralimentation de la plume ne vienne provoquer une goutte d'encre lorsque le stylo commence à se vider. On sait que ce risque de tache est dû à la dilatation de l'air contenu dans le réservoir sous l'effet de la chaleur de la main. De plus, la capacité des porte-plume réservoirs est très limitée. Du fait de leur construction, quand on dépasse une certaine capacité, 50 gouttes environ, le freinage de l'encre est impossible à obtenir et le stylographe fuit.

A ce quadruple point de vue, le stylo représenté en coupe ci-contre nous paraît résoudre scientifiquement les quatre problèmes posés plus haut. Il se compose d'un corps muni à sa partie inférieure d'une pièce traversée en son centre par un tube *O* et laissant entre elle et le corps un canal capillaire *V*.

Le remplissage s'effectue de la façon suivante : une première compression de la poire *E* chasse de l'air et la décompression fait monter l'encre jusqu'au niveau *a b* ; une deuxième compression chasse le peu d'encre contenue dans le tube *O* (figurée en *Q*) et une partie de l'air du réservoir. Du fait de la section capillaire, l'alimenteur *V* ne laisse

écouler qu'une quantité d'encre négligeable. Par décompression, le stylo se remplit jusqu'en *c d*. Une troisième et une quatrième pulsation font monter l'encre en *e f* et puis en *g h*. Donc, en quelques opérations extrêmement rapides (plus rapides que celles du compte-gouttes), le stylo est complètement rempli d'encre.

L'étanchéité ? Elle est assurée d'une façon parfaite, puisque ce stylo est à plume rentrante et, comme tel, présente la qualité de ce genre de porte-plume, c'est-à-dire l'étanchéité et, en outre, la conservation de la plume dans l'encre, donc toujours prête à écrire.

L'écoulement ? Il est résolu avec autant d'ingéniosité que le remplissage. En effet, tandis que la quantité d'encre juste nécessaire à l'écriture passe par le canal capillaire *V* les rentrées d'air se font par le tube *O*. De plus, la chaleur de la main reste sans danger, puisque l'air dilaté est évacué par ce même tube *O*.

L'intérieur du porte-plume étant toujours sensiblement à la pression atmosphérique, l'écoulement de l'encre ne dépend que du canal capillaire *V*. A l'encontre de ce qui se passe à l'ordinaire, on peut donc adopter un réservoir de grande capacité. Le modèle n° 3 du « Stylomine 303 » contient facilement 180 gouttes.

Enfin, les taches produites, par inertie de l'encre, dans les modèles actuels sont complètement évitées. Le tube *O* est vide et le conduit *V* ne peut transmettre aucune inertie de l'encre, du fait de sa capillarité.

En résumé, non content de grouper sur un seul appareil toutes les qualités que possèdent séparément les autres modèles (étanchéité, plume toujours humide, conduits ne s'encrassant pas, rapidité de remplissage sans compte-gouttes), le « 303 » ajoute encore :

1° Très grande capacité (180 gouttes et plus) ;

2° Ecoulement rigoureusement constant jusqu'à épuisement.

Ce sont bien les qualités du stylo moderne.

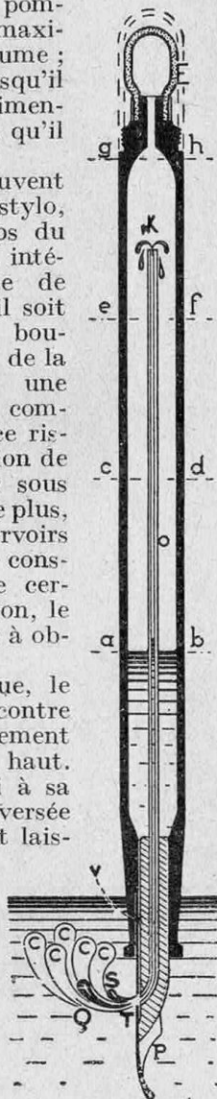

COUPE DU STYLO « 303 », OU L'AIR ET L'ENCRE SUIVENT DES TRAJETS SÉPARÉS

*Le remplissage automatique s'effectue au moyen de la poire E, qui, bien entendu, reste dans le capuchon quand on met le stylo dans sa poche. L'écoulement de l'encre est très régulier, et aucune tache n'est à craindre.*

## Un nouvel accessoire d'automobile

**R**EMETTRE à neuf une carrosserie défraîchie, des ailes écaillées, est un travail que bien des automobilistes hésitent à faire eux-mêmes.

Avec le pistolet à pulvériser « Gergovia », ils sont assurés maintenant de peindre avec succès, rapidement et économiquement.

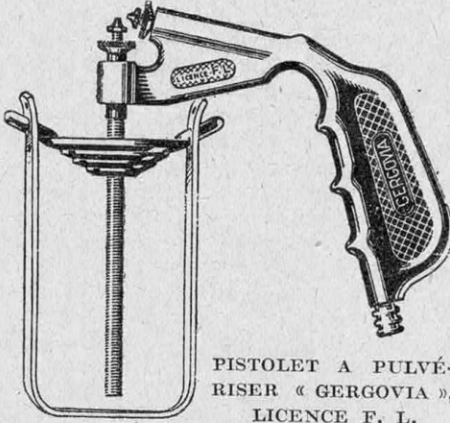

PISTOLET A PULVÉRISER « GERGOVIA »,  
LICENCE F. L.

Ce petit appareil, qui se branche par un tube de caoutchouc sur une source d'air comprimé quelconque, s'adapte instantanément sur tout pot de peinture du commerce. Il ne comporte aucun organe délicat : un simple orifice, que le pouce obture à volonté, permet la mise en fonctionnement et le réglage. Ce pistolet peut servir à nettoyer les carrosseries par pulvérisation de liquides spéciaux du commerce.

La source d'air comprimé la plus pratique pour l'automobiliste étant le moteur, une bougie-gonfleur « Gergovia », montée sur l'un des cylindres, lui permet, par quelques tours de clé d'un adaptateur, de transformer son moteur en une pompe puissante, capable d'alimenter en air comprimé le pistolet « Gergovia », mais aussi de gonfler les pneus.

La bougie-gonfleur « Gergovia » assure normalement un allumage impeccable, comme toutes les bougies « Gergovia ».

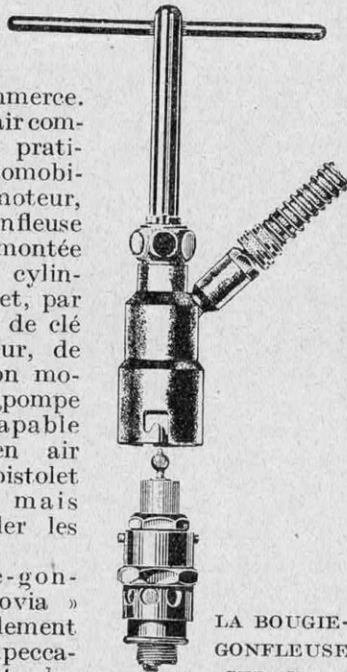

LA BOUGIE-GONFLEUSE  
« GERGOVIA »  
ET SON ADAPTATEUR

## Un boulon dont l'écrou se serre automatiquement

**L**E nombre des accidents d'automobiles, d'aviation et, en général, des engins de transport causés par le desserrage inopiné des écrous est énorme. Il tend d'ailleurs à augmenter avec le nombre de véhicules en service et leur vitesse de plus en plus grande.

Le boulon ordinaire a le grave défaut suivant : pour obtenir l'indesserrabilité relative, l'écrou doit être bloqué à force sur les pièces à assembler, ce qui représente un « effort d'arrachement » qui s'additionne à celui des vibrations. Pour les petits boulons surtout, l'effort à l'arrachement causé par un serrage et surtout un resserrage trop violent peut, soit faire casser le corps du boulon au montage, soit, *ce qui est plus grave*, faire travailler le corps du boulon au-dessus de sa limite d'élasticité et provoquer la rupture après coup. D'autre part, même si l'écrou est bien serré, à la longue, par suite d'efforts successifs, le corps du boulon peut

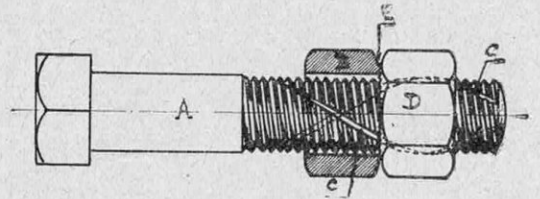

PREMIER DISPOSITIF IMAGINÉ POUR ÉTABLIR  
LE BOULON A SERRAGE AUTOMATIQUE

s'allonger et libérer l'écrou, qui alors se dévissera très rapidement.

Aussi est-il naturel que des centaines de brevets aient été pris sur des dispositifs de boulons indesserrables.

M. Sauvageot, l'inventeur bien connu des grilles et gazogènes qui portent son nom, a cherché à résoudre le problème dans une voie nouvelle. Il n'a pas cherché un écrou indesserrable, *mais serrable par les vibrations*.

De même que l'on utilise le recul pour « réarmer » dans les carabines à répétition ou les pistolets automatiques, il a eu l'idée d'utiliser les vibrations pour serrer l'écrou ou le resserrer en cas d'allongement de la tige du boulon.

Le premier dispositif imaginé, qui fut modifié après coup comme on le verra plus loin, permet d'en comprendre le fonctionnement. Il se compose d'un boulon *A*, dans lequel sont taillées deux ou plusieurs gorges *C* de profil quelconque à pas très rapide et contraire au filet existant, d'un contre-écrou *B* se vissant dans les gorges *C* et d'un écrou normal *D*. A première vue, il semble qu'à chaque vibration le contre-écrou doit tendre à tourner dans son sens de dévissage, mais doit être rappelé par l'écrou *D* qui, par

son adhérence en *E*, tend à se visser sur lui.

Malheureusement, la pratique démontra qu'il y avait erreur, et le problème fut résolu lorsque le filet rapide fut de même sens que le filet normal.

A l'heure actuelle, que l'écrou soit orienté vers le bas, vers le haut ou horizontalement, il est indesserrable. De plus, desserré accidentellement, il vient s'appliquer doucement, sans grande pression, sur les pièces à assembler, soit par les vibrations, soit par les chocs.

Aussi, à moins d'avoir à appuyer fortement sur un joint, un serrage à la main suffit ; le desserrage se fait également sans clef.

### *Phonographe, pendulette, réveille-matin, sont réunis dans le même coffret*

**B**RUTALE, impérieuse, la sonnerie du réveille-matin retentit et vous tire sans ménagement du sommeil. C'est par un mouvement d'impatience que vous lui répondez ; vos nerfs sont, dès le début de la journée, fâcheusement excités. De plus, la sonorité trop grande risque de réveiller en même temps tous vos voisins. Pour l'éviter, que faites-vous ? Vous ne montez que très légèrement la commande de la sonnerie, de sorte que quelques coups de timbre retentissent seuls... et vous risquez de ne pas l'entendre. Ce n'est pas pour rien que l'on a imaginé des réveils où la sonnerie se répète une ou deux fois.

S'il est vrai que le père de Montaigne faisait réveiller son fils au son du violon, pour lui conserver une humeur égale, pourquoi ne profiterions-nous pas du progrès pour vous réveiller également en musique, sans payer de gages onéreux ? C'est ce que réalise l'appareil ci-contre, inventé par M<sup>lle</sup> Montcharmont, qui, enfermé dans un

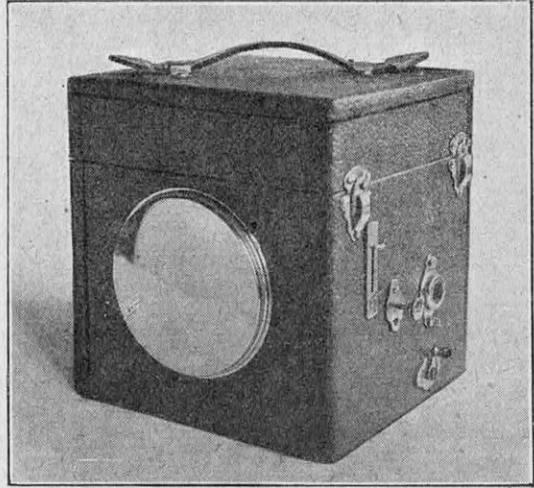

LE « PETERPAN » FERMÉ

élégant coffret, peut servir soit de pendulette, soit de phonographe, soit de réveil musical. Cet appareil est à l'Exposition coloniale, au Palais de la Section Métropolitaine, classe 15.

En effet, le phonographe étant remonté au moyen de sa manivelle, une liaison mécanique robuste met en mouvement, à l'heure sur laquelle on a placé, la veille, l'aiguille du réveil, le disque choisi que l'on a installé sur l'appareil, l'aiguille du diaphragme posée sur le premier sillon. Le disque le plus doux, par sa durée, vient à bout du sommeil le plus profond.

Bien entendu, l'appareil peut fonctionner comme un simple phonographe pouvant jouer tous les disques, à n'importe quelle heure, sans que la pendulette ait à intervenir pour le déclenchement du mouvement. Comme tel, il comporte sa manivelle, son frein, son bouton de réglage de la vitesse.

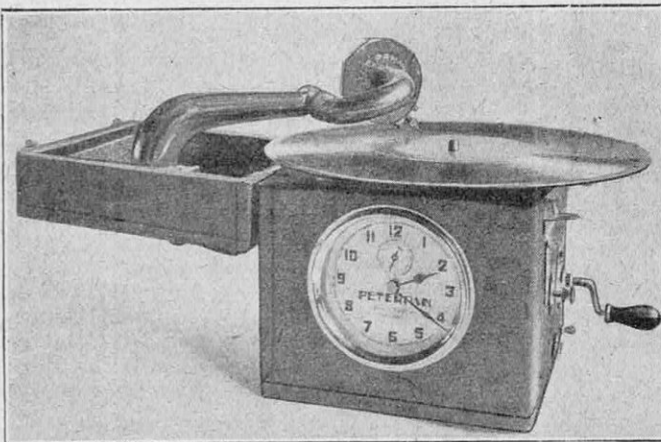

A L'HEURE DITE, UN DISQUE DE VOTRE CHOIX VOUS RÉVEILLERA EN MUSIQUE

### *Le gaz à la campagne*

**U**NE véritable révolution dans les conditions du confort à la campagne s'est produite avec l'apparition d'un nouveau générateur de gaz d'essence à froid, donnant toutes les commodités d'emploi du gaz de ville, avec, en plus, complète sécurité.

L'appareil, présenté sous forme d'un petit meuble élégant, ne demande ni installation, ni entretien. Le gaz, produit d'une façon entièrement automatique, sans aucune manipulation, permet d'alimenter instantanément, par simple ouverture d'un robinet, les chauffe-bains, cuisinières, réchauds, becs Bun-

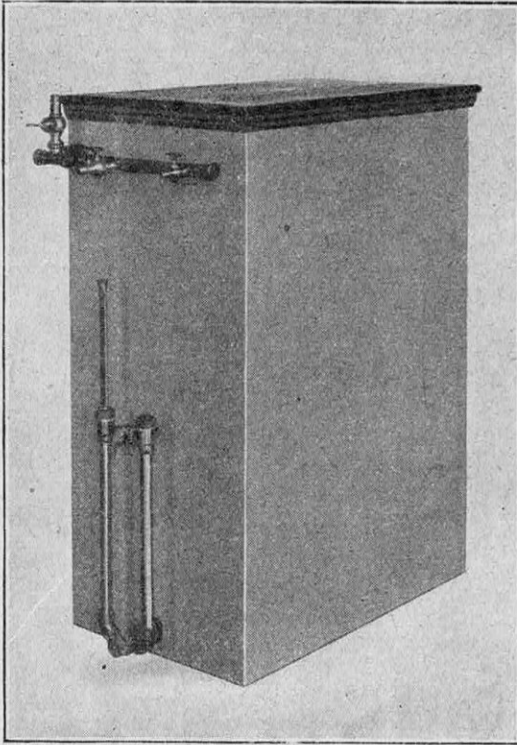

LE GAZIFÈRE « AVE »

sen, becs d'éclairage, employés couramment pour le gaz de ville. Ce gaz est inodore, inexplorable et inasphyxiant, en même temps qu'économique dans son emploi.

Le réservoir d'essence, entièrement noyé dans l'eau, est construit en cuivre épais, ainsi que toutes les tuyauteries de gaz



UN FOURNEAU A GAZ ALIMENTÉ PAR LE GAZIFÈRE « AVE »

d'essence et d'air, ce qui rend l'appareil absolument inusable. Une soupape hydraulique empêche tout retour de gaz et assure à l'appareil la plus complète sécurité. Une cloche formant gazomètre, logée à l'intérieur du meuble, renferme une petite réserve de gaz et assure la constance de la pression, quel que soit le débit demandé à l'appareil.

Le *Gazifère Ave* se construit en plusieurs modèles de puissances et de présentations différentes, suivant l'utilisation ; appareil ménager, appareil rustique, appareil de laboratoire ou à usage industriel.

Les modèles courants s'échelonnent entre un débit maximum de 2.000 litres à 25.000 litres de gaz à l'heure. Ces dernières, véritables usines à gaz, peuvent alimenter soit un groupe de vingt ménages au moins, soit des fours industriels, des étuves, gros appareils de torréfaction, etc.

### Le moteur d'automobile exige un graissage rationnel

TOUT le monde sait que la partie d'un moteur d'automobile qui est à la fois la plus importante et la plus délicate à lubrifier convenablement est constituée par le piston qui frotte dans le cylindre. Le graissage est normalement réalisé par l'huile du carter, mais, étant donnée l'épaisseur du piston (égale à environ la moitié de la hauteur du cylindre), le graissage ne se fait en réalité que pendant la demi-course inférieure du piston. Il en résulte un échauffement considérable et une perte de rendement. Il faut donc graisser aussi le haut.

La solution adoptée consiste généralement, pour les moteurs neufs, à mélanger de l'huile dans l'essence (2 litres d'huile pour 100 litres d'essence). Malheureusement il en résulte un encrassement inadmissible.

Voici cependant qu'elle peut être reprise en toute sécurité, grâce aux travaux récents qui ont permis de réaliser une huile spéciale et d'une pureté absolue, le *Fire-Point*, qui non seulement ne produit aucun encrassement, résiste aux hautes températures de la chambre de combustion, mais donne, employée seulement dans la proportion de 1/400, le même résultat que les huiles ordinaires utilisées dans une proportion quatre fois plus forte.

Mélangée au carburant, elle transforme littéralement le moteur, dont les reprises deviennent remarquables et dont le rendement se trouve amélioré.

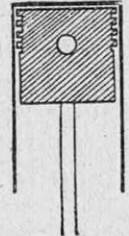

COUPE D'UN CYLINDRE D'AUTOMOBILE ET DE SON PISTON



## Stérilisons l'eau d'alimentation

**S**i l'on doit se méfier de l'eau qui dort, on ne doit pas non plus faire confiance à une eau dite potable simplement parce qu'elle est limpide. Le vieux conseil de faire bouillir l'eau de boisson est encore celui qui assure le plus complètement sa stérilisation. Oui, mais, dira-t-on, l'eau bouillie est indigeste; elle est désagréable au goût. Cela provient uniquement de l'élimination de l'oxygène et des autres gaz qu'elle contenait. Donc, porter l'eau à 100° sans donner à ces gaz le temps de s'échapper, telle est la solution du problème. C'est ce qui est réalisé dans l'appareil ci-dessous. En voici le fonctionnement : l'eau arrive à un récipient à niveau constant (figuré en haut, contre le mur), puis remonte à l'intérieur d'un tube (dans le manchon vertical) et alimente un petit bouilleur (à gauche et en haut de la figure) où elle monte au même niveau que dans le premier récipient. Portée rapidement à l'ébullition, elle passe par un tube en U renversé, descend dans un deuxième tube contenu dans le manchon vertical, pour remonter extérieurement et se déverser dans un tonnelet de verre. La partie supérieure du tube en U renversé est à un niveau tel que l'eau doit obligatoirement bouillir pour le franchir et que cette ébullition ne

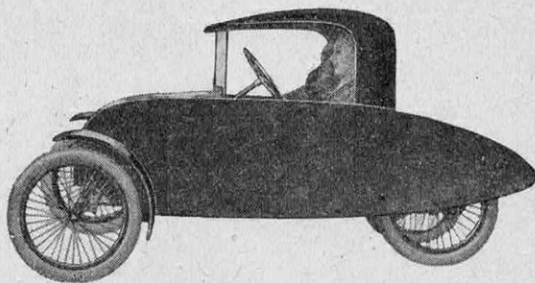

L'AUTOMOBILE DE PROMENADE

sure qu'un temps très limité, afin que les gaz de l'eau ne puissent s'échapper. Enfin, la double circulation en sens inverse dans le manchon vertical assure, d'une part, le réchauffage de l'eau qui se rend au bouilleur (d'où économie de combustible) et, d'autre part, le refroidissement de l'eau distillée qui sort presque à sa température initiale.

De nombreux essais effectués avec ce genre d'appareil ont prouvé que l'eau débitée ne contenait aucun germe pathogène.

Par ailleurs, le coût de l'opération est minime, puisque, chauffé au gaz, le bouilleur ne consomme que 0 fr. 05 de combustible pour 15 litres d'eau stérilisée.

## Une automobile vraiment économique

**P**OUR CEUX qui ne désirent pas filer sur la route à des vitesses impressionnantes, qui considèrent l'automobile comme un agréable moyen de promenade, qui, par conséquent, ne veulent lui consacrer qu'un budget restreint, voici une petite voiture vraiment remarquable. Montée sur quatre roues, comportant un moteur à deux temps, d'une puissance effective de 3 ch, mais d'une puissance fiscale de 1 ch seulement, ne consommant que 3 litres aux 100 kilomètres, cette automobile, qui se contente d'assurer une vitesse de 30 kilomètres à l'heure, constitue une nouveauté intéressante. Le moteur à deux temps, par sa simplicité (pas de soupape), par son graissage automatique (l'huile étant mélangée à l'essence), donne toute garantie de régularité. Placé à l'arrière, il forme bloc avec la boîte de changement de vitesses et, par là même, est obtenue la simplification des commandes.

Le lancement du moteur se fait depuis le siège même de la voiture au moyen d'un *Kik-starter* de motocyclette. Donc, pas d'accumulateurs à entretenir. L'éclairage est assuré, en marche, par un petit alternateur et, à l'arrêt, par une simple pile qui alimente la petite lampe de position.

Grâce à la simplicité de cette conception, le constructeur a pu obtenir un prix très bas qui met à la portée de tous les joies de la promenade en automobile.

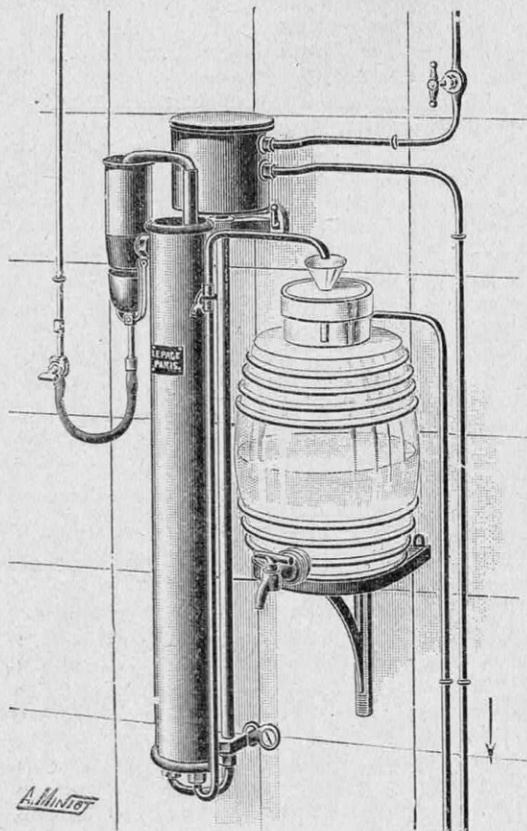

LE STÉRILISATEUR D'EAU « LEPAGE »

## Le camping nautique est le plus sain des sports

LES longs jours du printemps, l'approche des vacances estivales, réveillent tous les plus intenses désirs de jouir pleinement du grand air, grâce au camping et surtout du camping nautique, qui est, bien certainement, le plus agréable et le plus sain des sports.

Mais les bienfaits de celui-ci ont été longtemps réservés à quelques privilégiés, du fait du prix des canoës rigides et des inconvénients résultant des frais de garage et de transport.

Rien de tout cela avec le canoë pliant, qu'on peut transporter avec soi dans le train, en voiture automobile; qui se monte en quelques minutes et se démonte de même en deux parties (carcasse et enveloppe) et se loge aisément dans un filet ou dans une armoire.

Ce canoë va partout, supporte, avec sa toile souple et son armature flexible, les

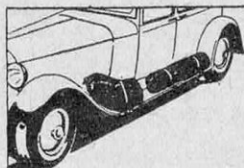

LE CANOË SUR LE MARCHEPIED DE LA VOITURE

chocs les plus violents, et, grâce à son pontage hermétique, pratiquement insubmersible, se manœuvre à la voile ou à la pagaie, est utilisable en week-end ou pour de longues croisières, en rivière même torrentueuse comme en mer.

Le canoë mono ou biplace, voire triplace, possède une carcasse en deux parties démontables en frêne tyrolien (type Zénith) ou en sapin vernis (type Hart).

Son enveloppe est formée de cinq à sept épaisseur de toile et de caoutchouc purs, qui donnent une résistance incomparable aux chocs. Il pèse de 18 à 32 kilogrammes, suivant les types, et porte utilement de 160 à 300 kilogrammes.

Un chariot pliant facilite le transport sur de longues distances du canoë monté ou démonté, lorsque, par exemple, la voiture est dans l'impossibilité de se rapprocher suffisamment de la rivière.

Des bourrelets pneumatiques peuvent augmenter encore la stabilité, dans le cas de la navigation à la voile. Un gouvernail à pied donne toute liberté aux bras pour la manœuvre.

Le matériel des campeurs et les accessoires se logent aisément dans les parties pontées avant et arrière.

Le prix très réduit des canoës pliants, notamment du type Hart, en fait le plus économique des moyens de transport sur l'eau et peut faire le bonheur, non seulement du touriste, mais encore du chasseur au marais et du pêcheur

## Un collier de serrage pratique

LES applications de collier de serrage sont trop nombreuses pour pouvoir être citées toutes : tuyaux de pompe, d'arrosage, d'air comprimé, construction automobile, aviation, machines agricoles, articles de caves, etc., nécessitent souvent l'emploi de tels colliers. De plus, rien de plus facile que de réparer des manches cassés, des échelles fendues, etc., avec ces appareils. Il ne suffit pas, cependant, d'enrouler fortement une bande métallique en la serrant pour obtenir un résultat convenable. Il faut, en effet, que le serrage énergique soit obtenu progressivement, sans effort, et surtout que les vibrations ne risquent pas de provoquer un desserrage.

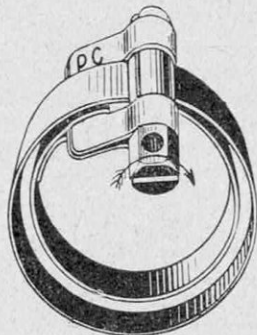

COLLIER DE SERRAGE « P. C. » AVEC AXE

A tous ces points de vue, le collier ci-dessus, classé premier au ministère de l'Air, donne toute satisfaction. En effet, son montage correct exigeant que la bande fasse deux tours avant que son extrémité (non tendue) vienne s'engager dans la fente de l'axe, lorsqu'on serre en tournant à droite, le blocage se produit automatiquement. Le constructeur garantit l'étanchéité à plus de 75 kilogrammes de pression.

Le démontage est d'ailleurs aussi facile. Il suffit de desserrer en tournant l'axe vers la gauche d'un quart de tour et de l'extraire de l'agrafe, la bande restant enroulée.

Dans ces conditions, le remontage est instantané, puisqu'il suffit de replacer l'axe dans sa position primitive.

Un moyen plus simple de démontage consiste à desserrer d'un demi-tour l'axe du collier et de

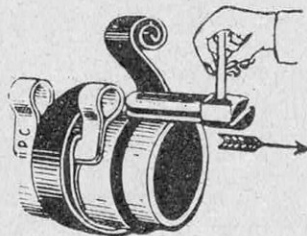

COMMENT ON DÉMONTÉ LE COLLIER DE SERRAGE « P. C. »

sortir le raccord sans enlever le collier. Ce moyen est employé couramment par les usagers qui, connaissant sa puissance et son efficacité, ne collent pas les tuyaux. Il en résulte une grande économie, les tuyaux étant toujours détériorés quand on les décolle.

Voici donc un petit appareil, d'apparence bien modeste, qui est cependant capable de rendre des services fort intéressants en de nombreuses circonstances, sans entraîner de grandes dépenses.

### Les fabrications Wonder

La foire de Paris est l'occasion, pour nos fabricants, de présenter leurs articles dans un cadre approprié. Le stand Wonder était particulièrement remarquable.

Tout d'abord, la pile, accessoire indispensable de la T. S. F. : Wonder fabrique plus de 25.000 éléments à l'heure, depuis la pile de lampe de poche ou de lampe de ménage, jusqu'à la pile de T. S. F. en toutes puissances. Et c'est toujours la même régularité dans la fabrication qui fait, de chaque pile Wonder, « la pile de longue durée ».

C'est grâce à l'emploi de produits rigoureusement purs : sel ammoniac à 99,5 %, graphite à 99,8, zinc électrolytique, c'est-à-dire chimiquement pur, traités avec un outillage entièrement mécanique, soumis à de multiples et rigoureux contrôles, que les piles Wonder offrent aux usagers toutes les garanties de puissance et de durée qu'ils sont en droit d'exiger.

A côté de ces piles qui ont fait sa réputation, mentionnons le chargeur automatique Ruptex pour accus basse tension, ainsi que d'autres modèles de chargeurs non automatiques.

Les amateurs apprécieront également les deux types de boîte d'alimentation sur secteur que Wonder a mis au point pour ceux qui préfèrent la simplicité de ce mode d'alimentation.

Enfin, complétant cet outillage indispensable au sans-filiste, il faut signaler la série des accus Wonder, le fusible Wonder, « assurance sur la vie » pour les lampes de T. S. F. toujours si fragiles.

Notons aussi le gros effort en faveur des lampes de poche et des lampes de ménage, destinées à remplacer les larmoyantes bougies ou les dangereuses lampes à essence.

### Le golf miniature permet de jouer partout

VÉRITABLE sport lorsqu'il est joué en plein air, le golf est également un jeu d'adresse. Il est aujourd'hui facile, grâce au golf miniature, de s'adonner aux plaisirs de ce jeu n'importe où, aussi bien au salon qu'au jardin.

Enfermé dans une boîte, tout comme un jeu de croquet, le golf *Perfect* se compose de deux cannes (clubs), de deux balles (balls), de neuf trous (holes) et de neuf obstacles (hazards). Ces obstacles peuvent être disposés suivant la place dont on dispose et suivant le goût de chacun. Les règles du jeu sont les mêmes que celles du grand jeu.

Le golf miniature permet donc aux débutants de s'initier aux finesses du jeu, aux joueurs de conserver leur entraînement. C'est, par excellence, le jouet sportif des familles.

V. RUBOR.

#### Adresses utiles pour les « A côté de la science »

Porte-plume : ETABLISSEMENTS STYLOMINE, 2, rue de Nice, Paris (11).

Accessoire d'automobile : ETABLISSEMENTS PIN-GEOT, Clermont-Ferrand (Puy-de-Dôme).

Boulon indesserrable : M. JEAN SAUVAGEOT, 1, rue de Clichy, Paris (9<sup>e</sup>).

Phonographe-réveil : ETABLISSEMENTS MONCEAR-MONT, 9, rue Pasquier, Levallois-Perret (Seine).

Gaz à la campagne : GAZIFÈRE AVE, 7, rue Hartaut, Lyon-Villeurbanne (Rhône).

Graissage des moteurs : EMPIRE OIL CY, 44, rue de Lisbonne, Paris (8<sup>e</sup>).

Stérilisateur d'eau : STÉRILISATEUR LEPAGE, 107 bis, rue de la Convention, Paris (15<sup>e</sup>).

Automobile économique : M. MOCHET, 66, rue Roque-de-Fillo, Puteaux (Seine).

Camping nautique : CAMPING-SPORT, 11, rue Bar, e, Paris (17<sup>e</sup>).

Collier de serrage : M<sup>me</sup> CAILLAU, 88, av. Edouard-Vaillant, Billancourt (Seine).

Fabrications Wonder : C<sup>ie</sup> G<sup>ie</sup> DES PILES WONDER, 77, rue des Rosiers, Saint-Ouen (Seine).

Golf miniature : V. LÉPINAY, 40 bis, rue du Pré-Saint-Gervais, Paris (19<sup>e</sup>).

## TARIF DES ABONNEMENTS A « LA SCIENCE ET LA VIE »

### FRANCE ET COLONIES

Envois simplement affran-	{ 1 an..... 45 fr.	Envois recommandés....	{ 1 an..... 55 fr.
chis.....	{ 6 mois... 23 —		{ 6 mois... 28 —

### ÉTRANGER

Pour les pays ci-après :

*Australie, Bolivie, Chine, Danemark, Etats-Unis, Grande-Bretagne et Colonies, Iles Philippines, Indes Néerlandaises, Irlande, Islande, Italie et Colonies, Japon, Norvège, Nouvelle-Zélande, Palestine, Pérou, Rhodésia, Suède.*

Envois simplement affran-	{ 1 an..... 80 fr.	Envois recommandés....	{ 1 an..... 100 fr.
chis.....	{ 6 mois... 41 —		{ 6 mois... 50 —

Pour les autres pays :

Envois simplement affran-	{ 1 an..... 70 fr.	Envois recommandés....	{ 1 an..... 90 fr.
chis.....	{ 6 mois... 36 —		{ 6 mois... 45 —

Les abonnements partent de l'époque désirée et sont payables d'avance, par mandats, chèques postaux ou chèques tirés sur une banque quelconque de Paris.

« LA SCIENCE ET LA VIE » — Rédaction et Administration : 13, rue d'Enghien, Paris-X<sup>e</sup>  
CHÈQUES POSTAUX : 91-07 PARIS

## LA SÉCURITÉ MATHÉMATIQUE ET LA SÉCURITÉ LÉGALE

**S**ÉCURITÉ mathématique et sécurité légale, telles sont les garanties essentielles que toute personne, soucieuse de conserver et de faire fructifier ses économies, est en droit d'exiger aujourd'hui. La première lui est assurée par les données mêmes de la science du calcul et les règles de la capitalisation. La seconde lui est fournie par le contrôle de l'Etat et les dispositions législatives auxquelles sont soumises les entreprises modernes qui offrent à l'épargne d'avantageux placements.

A notre époque, tous ceux qui travaillent s'astreignent de moins en moins aux pertes de temps que nécessitent les longues stations au guichet des caisses d'épargne, pour des dépôts minimes. Ils savent que de puissantes organisations privées sont à leur disposition pour leur éviter tout dérangement, recueillir

leurs économies à domicile et les faire fructifier avec une sécurité mathématique. C'est le rôle actuel des sociétés de capitalisation.

Il importait essentiellement que les opérations de ces organes ne puissent donner lieu aux moindres critiques. C'est pourquoi, dès l'année 1907, le contrôle de l'Etat, imposé déjà aux assurances sur la vie en 1905, a été étendu aux sociétés de capitalisation. Il le fut aux sociétés d'épargne en 1913.

Après les mécomptes que laissèrent les entreprises tontinières, aujourd'hui presque toutes disparues, les petits épargnants ont mis à la fois leurs espoirs et leur confiance dans les sociétés de capitalisation, dont les opérations ont pris, au cours de ces dernières années, un développement prodigieux : ces sociétés ne comptaient pas moins de 8 millions de contrats en cours à fin 1929, et les

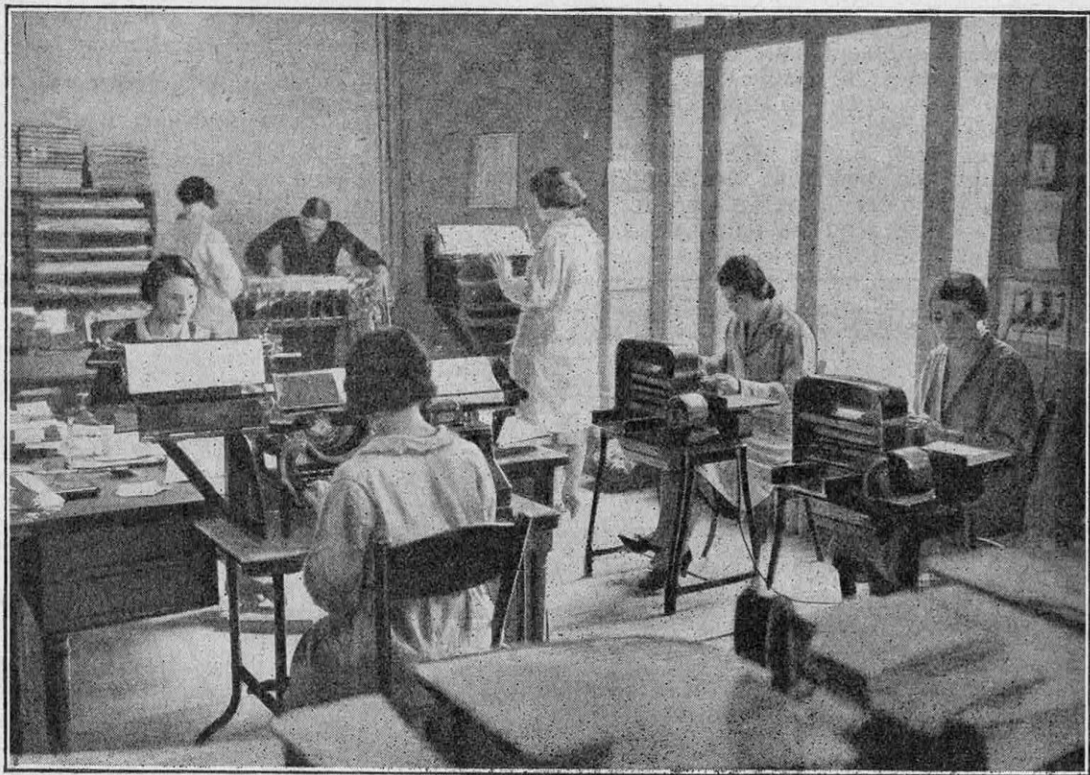

VUE DE LA SALLE DES MACHINES PERMETTANT D'EFFECTUER RAPIDEMENT ET AUTOMATI-  
QUEMENT LES STATISTIQUES

résultats du dernier exercice 1930 ont encore sensiblement dépassé les précédents. Les contrats en cours sont, aujourd'hui, de l'ordre de 10 millions.

La contre-partie de ce succès a consisté en une réglementation de plus en plus rigoureuse des opérations de capitalisation, réglementation que vient de parachever la loi du 10 février 1931.

Déjà, la loi du 19 décembre 1907 avait très exactement assimilé, au point de vue des garanties légales, la clientèle des sociétés de capitalisation à celle des compagnies d'assurances sur la vie. Pour les opérations de capitalisation, la loi du 31 juillet 1917 avait, de plus, par un contrôle très strict de la publicité, rendu pratiquement impossible l'induction en erreur quant à la nature et au caractère de ces opérations. La loi de février 1931 a fait mieux encore et nous ne sommes pas les premiers à reconnaître que, nulle part ailleurs, la protection légale de l'épargne ne s'est manifestée aussi efficacement qu'en cette matière.

Comme les compagnies d'assurances sur la vie, les sociétés de capitalisation avaient un tarif minimum. La législation n'avait pas voulu que les engagements déterminés de ces sociétés à l'égard de leur clientèle pussent être pris inconsidérément.

Seules, les sociétés de capitalisation ont, de plus, aujourd'hui, un tarif maximum qui leur interdit de réaliser sur les fonds qui leur sont confiés des bénéfices exagérés.

Seules, les sociétés de capitalisation sont obligées de garantir à leurs contrats, dès l'expiration de la deuxième année, suivant la souscription, des valeurs de rachat qui ne peuvent être inférieures à la réserve mathématique diminuée seulement des dépenses d'acquisition non encore amorties au moment du rachat.

« En réalité — affirmait un technicien des assurances — il faut bien se dire que la capitalisation occupe dans l'organisation de la prévoyance une place à part ; elle fait ce que ne font à sa place ni les banques, ni les caisses d'épargne, ce qui n'implique, bien entendu, aucune critique contre les unes ou les autres.

« En allant provoquer à domicile la for-

mation de l'épargne, avec succès d'ailleurs, puisque — on l'a rappelé à la tribune du Sénat — les capitaux assurés, en 1929, s'élevaient à plus de 6 milliards de francs ; les capitaux en cours à 21.960 millions, les entreprises de capitalisation assumant un rôle qui comporte des charges particulièrement lourdes et aussi des aléas.

« Pour que la Société puisse tenir ses engagements — et l'on sait qu'il s'agit d'engagements fermes à l'égard de ses souscripteurs — certaines combinaisons courantes exigent un taux de placement de 3,10 %, sans faire entrer en ligne de compte ni les frais généraux ni les frais d'acquisition. Ce calcul est basé sur l'intégralité de la somme perçue, comme si la société n'avait aucune dépense à supporter, alors que ces dépenses sont nécessairement très élevées, de par la nature même de l'opération.

« Il faut donc que la Société de capitalisation obtienne, sur les éléments de son actif, un taux de placement sensiblement supérieur.

« C'est un problème financier très sérieux et dont la solution exige que la Société suive une politique financière très stricte, très prudente, très avisée, et aussi que son actif, dont il faut considérer le revenu moyen, ne soit pas surchargé d'éléments improductifs. »

Or, à l'heure actuelle, il y a déjà six entreprises qui, renonçant spontanément aux latitudes légales qui leur sont laissées, de comprendre dans la somme de leurs réserves mathématiques un compte de commissions non amorties, ont fait disparaître complètement ces comptes de leurs bilans.

Par ailleurs, nous avons vu qu'une de ces sociétés s'était déjà prémunie contre le risque d'une baisse continue du loyer de l'argent en constituant, à côté de ses réserves légales, une provision spéciale pour risque de capitalisation.

On ne peut qu'approuver une telle sagesse.

L'organisation et le fonctionnement des grandes entreprises françaises de capitalisation ont atteint, aujourd'hui, une perfection qui renforce encore singulièrement les garanties qu'offrent leurs méthodes mathématiques et le contrôle de l'Etat.

PAVILLON NITROLAC

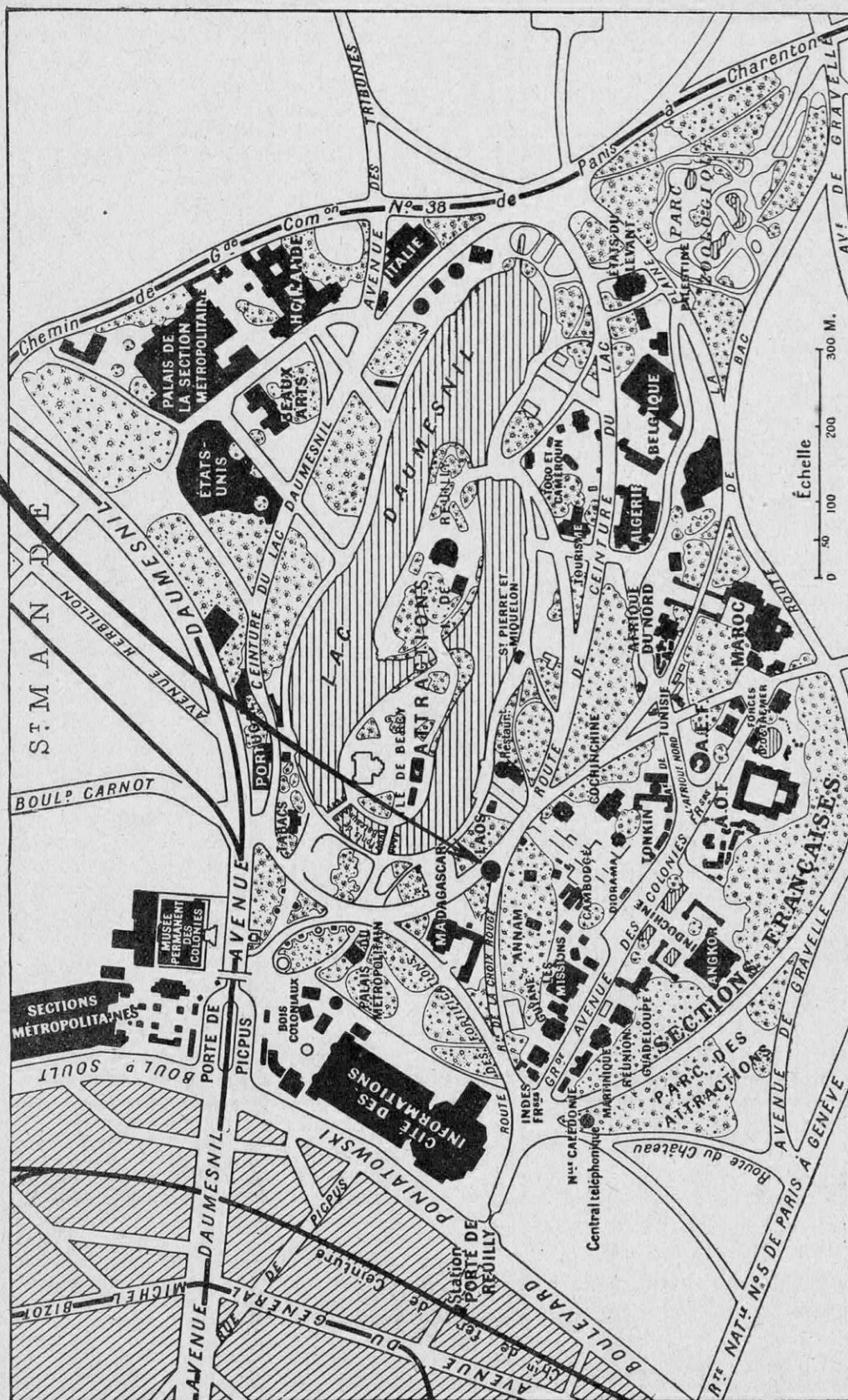

# NITROLAC

## A L'EXPOSITION COLONIALE

---

**A** l'Exposition coloniale, comme dans la plupart des expositions, NITROLAC a fait un bel effort.

NITROLAC se devait de présenter ses produits dans un cadre d'un cachet tout à fait en harmonie avec les splendeurs des palais coloniaux, qui font l'admiration du public.

Le pavillon NITROLAC, magnifiquement placé, comme l'on peut s'en rendre compte sur le plan ci-joint de l'Exposition coloniale, est une véritable petite merveille de goût, très originale, et qui attire tout de suite l'attention quand on a passé près du palais de Madagascar. Si l'on ajoute qu'il est devant l'entrée du pont monumental du palais d'Angkor, l'on comprend combien le pavillon NITROLAC recevra de visiteurs pendant la durée de l'Exposition.

NITROLAC, dans ses usines chi-

miques de Saint-Denis, ne produit pas seulement des peintures, qui ont pris, comme on le sait, une place prépondérante dans toutes les branches de l'industrie, mais aussi d'autres produits chimiques nouveaux, de qualité et de présentation irréprochables, qui intéresseront directement le grand public.

Nous signalons le SUPER-FLUIDE NITRAL, qui est la solution du problème de la destruction des insectes par pulvérisation, et le SUPER-DÉSODORISANT NITRAL, qui permet, en quelques instants, avec un pulvérisateur d'un maniement des plus faciles, d'enlever toutes les mauvaises odeurs répandues dans l'atmosphère des locaux mal aérés.

Il serait trop long de mentionner toutes les créations des usines NITROLAC, qui sont la mise en œuvre des derniers progrès que les travaux de nos savants ont permis de réaliser.

### Une visite au Pavillon NITROLAC s'impose

## NITROLAC

Société anonyme au Capital de 2.000.000 de francs

41, rue Marius-Aufan

LEVALLOIS-PERRET (Seine)

Téléphone : CARNOT 54-84

PEREIRE 05-04

PEREIRE 22-17

INTER PEREIRE 24-51

Adresse télégr. : NITROLAC-PARIS

## NITRAL

Société anonyme au Capital de 1.000.000 de francs

41, rue Marius-Aufan

LEVALLOIS-PARIS (Seine)

Téléphone : CARNOT 54-84

PEREIRE 05-04

PEREIRE 22-17

INTER PEREIRE 24-51

Adresse télégraphique : NITRAL-PARIS

## PERCERA-T-ON BIENTOT LE CANAL DU NICARAGUA ?

**N**ous avons déjà signalé l'importance du canal du Nicaragua, envisagé par le gouvernement américain (1).

La commission d'experts, réunie à cet effet, vient de conclure que le tracé du futur canal pour le percement de l'isthme du

Nicaragua présentait des avantages, tant au point de vue technique qu'au point de vue sanitaire. Elle a donc envisagé favorablement l'entreprise de ce gigantesque travail.

Grâce à sa situation, ce nouveau canal interocéanique entre l'Atlantique et le Pacifique abrégerait la durée de traversée entre New York et San Francisco (actuellement la traversée par le canal de Panama (2) exige trente-six heures de plus que le projet à l'étude).

Une question importe, au premier chef, pour la région du Panama comme pour celle du Nicaragua. C'est la sécurité dans l'établissement des travaux publics dans une région tourmentée au point de vue sismique.

- (1) Voir *La Science et la Vie*, n° 133, page 481.  
(2) Voir *La Science et la Vie*, n° 12, page 333.

Le futur canal du Nicaragua serait creusé tout entier au niveau de la mer, alors que le canal de Panama a nécessité des écluses successives, par suite des dénivellations des terrains traversés.

Le canal du Nicaragua aurait une longueur de près

de 290 kilomètres, alors que le canal de Panama n'a que 81 kilomètres de long. Sur le parcours adopté, le canal traverserait le grand lac du Nicaragua, sur une longueur de 112 kilomètres, — nouvel avantage puisque cette heureuse disposition permettrait d'abréger de beaucoup la durée des travaux. Il est à



L'ISTHME DU NICARAGUA ET LES TRACÉS ENVISAGÉS  
POUR LE PERCEMENT DU CANAL

*En pointillé, les différents tracés; en trait plein, le tracé retenu par la commission d'études.*

noter, en particulier, que la partie occidentale du lac du Nicaragua est à 37 kilomètres seulement de la côte du Pacifique.

Ce projet a été minutieusement étudié pendant plus d'un an, par des spécialistes du gouvernement américain, afin de se rendre compte — au point de vue géologique — de la qualité des terrains traversés, car le succès de l'entreprise dépend surtout de cet examen préalable.

*Le département du commerce de Washington vient de nous informer que les exportations américaines avec la Russie (U. R. S. S.) ont atteint, en 1930, 113 millions de dollars, soit 2.825 millions de francs, en accroissement de 32 millions de dollars, soit 800 millions de francs, sur 1929. L'équipement industriel de l'U. R. S. S., d'après le plan quinquennal, est ainsi partiellement réalisé et réalisable grâce aux concours — technique et financier — des Américains.*

VOIR LE TABLEAU DES ABONNEMENTS A LA PAGE 81



# JAMAIS D'ACCIDENT D'AUTO PENDANT LA NUIT!

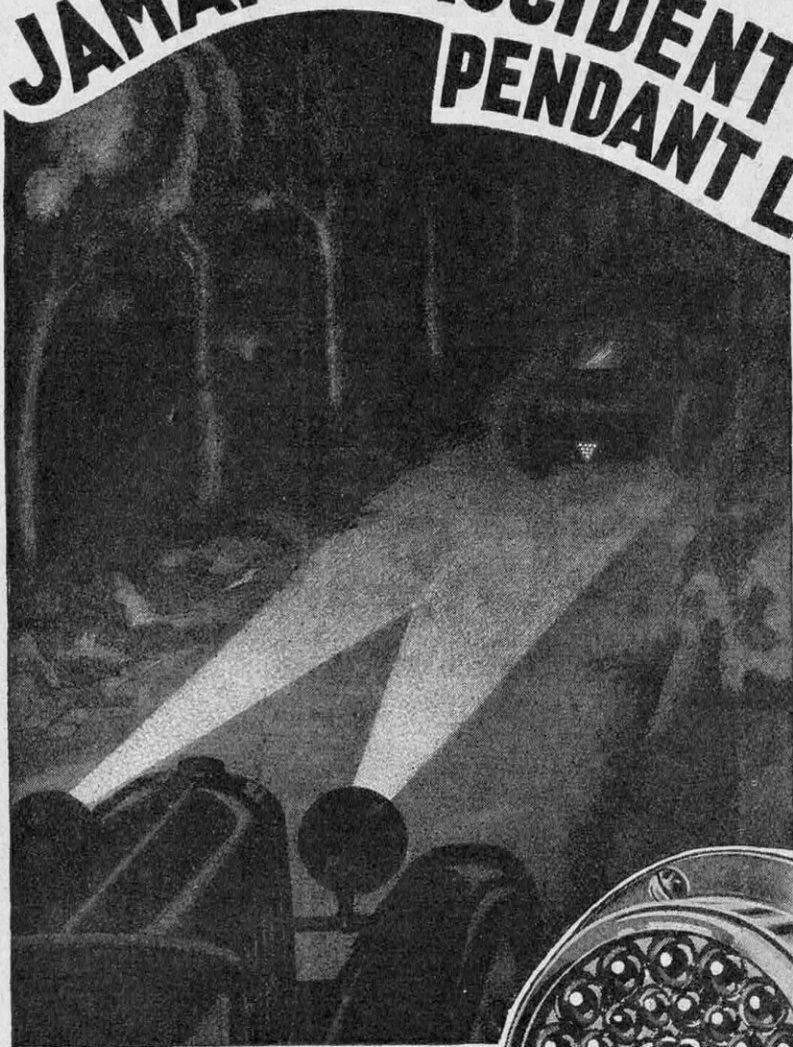

## Automobilistes !

Le feu rouge arrière ne présente qu'une sécurité trompeuse. Que celui-ci s'éteigne, — il suffit d'un mauvais contact — vous risquez l'accident grave ; ne vous voyant pas, le conducteur qui vous suit ne pourra vous éviter. Montez un "CATAPHOTE" sur l'aile gauche de votre voiture. Vous connaîtrez la sécurité absolue. En effet, le "CATAPHOTE" renvoie à grande distance, et par les temps les plus brumeux, vers les voitures qui suivent, les feux de leurs phares, et par conséquent s'impose à l'attention des automobilistes les plus imprudents.

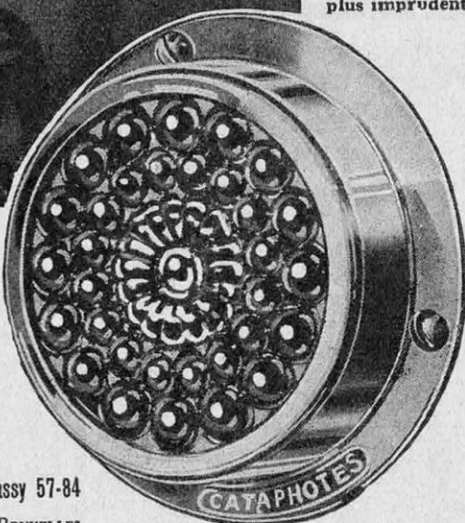

APPAREIL EXCLUSIVEMENT OPTIQUE  
le "CATAPHOTE" ne connaît pas la panne  
Le signal arrière "Cataphote" se pose en quelques minutes

PRIX IMPOSÉS :

Monture chromée, verrerie rouge ... .. 20 fr.  
Modèles pour Cycles et Motocycles .. .. 10 fr. et 12 fr.

Sté Ame Fse CATAPHOTES & SOLECLAIR

9, rue du Commandant-Marchand, PARIS-16<sup>e</sup> — Tél. : Passy 57-84

BELGIQUE ET HOLLANDE : M. BOUVET, 9, rue du Peuplier, BRUXELLES  
AFRIQUE DU NORD : M. BROCARD, 99, boulevard Saint-Saëns, ALGER

# LE CATAPHOTE

LE PLUS PETIT **Groupe Electrogène "MINIMUS"**  
75 cm<sup>3</sup>

pour tous usages  
moins cher que le secteur

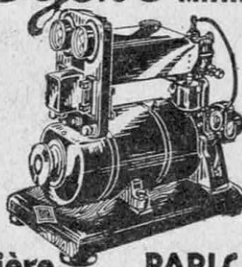

ET? **RADIUS** . 61 Fb<sup>9</sup> Poissonnière . PARIS, 9<sup>e</sup>  
7 rue d'Arcole, MARSEILLE

LE PLUS MODERNE DES JOURNAUX  
*Documentation la plus complète et la plus variée*

# EXCELSIOR

SEUL QUOTIDIEN ILLUSTRÉ

## ABONNEMENTS

PARIS, SEINE, SEINE-ET-OISE ET SEINE-ET-MARNE ....	Trois mois.....	20 fr.
	Six mois.....	40 fr.
	Un an.....	76 fr.
DÉPARTEMENTS ET COLO- NIES.....	Trois mois.....	25 fr.
	Six mois.....	48 fr.
	Un an.....	95 fr.
BELGIQUE .....	Trois mois .....	36 fr.
	Six mois.....	70 fr.
	Un an.....	140 fr.
ÉTRANGER.....	Trois mois.....	50 fr.
	Six mois.....	100 fr.
	Un an.....	200 fr.

## SPÉCIMEN FRANCO sur demande

En s'abonnant 20, rue d'Enghien,  
par mandat ou chèque postal  
(Compte 5970), demandez la liste et  
les spécimens des

**PRIMES GRATUITES**  
fort intéressantes

**PRIX**  
depuis  
**40 fr.**

Se vend aussi  
sans le stylo

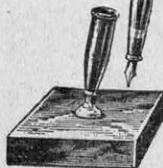

**INCROYABLE !** Sur votre bureau  
Employez le  
**STYLO-ROTULOR**

Socle de bureau en marbre  
avec son stylo plume or,  
18 carats, garanti.

**TOUJOURS PRÊT A ÉCRIRE**

Stylo réclame, 15 fr., plume or  
Garanti 5 ans sur facture, depuis 50 fr.  
Répare tous stylos

**MAZE** 46, rue Sainte-Anne  
PARIS (2<sup>e</sup> arrond.)

TÉL. : GUTENBERG 57-80

Notice, catal. prix de gros s. demande

**DUPLICATEURS** Plats  
CIRCULAIRES, DESSINS, MUSIQUE, ETC. Rotatifs



1<sup>er</sup> PRIX du CONCOURS  
GRAND PALAIS

IMITATION PARFAITE sans aurole huileuse  
de la **LETTRÉ PERSONNELLE**

Notices A. B. à

**G. DELPY**, Const<sup>t</sup>, 17, rue d'Arcole, Paris-4<sup>e</sup>

Dans votre intérêt, recommandez-vous toujours de La Science et la Vie auprès de ses annonceurs.

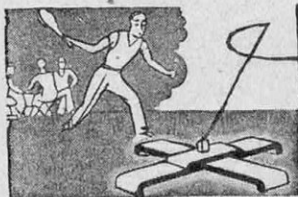

# TENNIS PARTNER BROQUEDIS

NOUVEAU JEU. — APPAREIL D'INITIATION ET D'ENTRAÎNEMENT AU TENNIS  
En vente dans tous les magasins — Prix imposé : **140 frs**  
Notice B franco, 60, rue Saint-Didier, Paris.

## AMATEURS PHOTOGRAPHES

N'oubliez pas que...

# LE VÉRASCOPE RICHARD

donne l'illusion de la réalité  
et du relief.

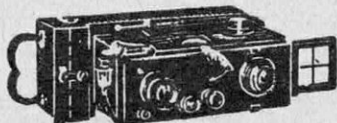

FORMATS  
45-107 6-13 7-13

DÉBUTANTS, sachez que...

## LE GLYPHOSCOPE

à 210 francs possède les qualités  
fondamentales du VÉRASCOPE

Catalogue B sur demande  
FACILITÉS DE PAIEMENT

## Établts JULES RICHARD

USINES : 25, rue Mélingue, PARIS  
MAGASINS : 7, rue Lafayette, PARIS (Opéra)

CHARGER soi-même ses ACCUMULATEURS  
sur le Courant Alternatif devient facile

avec le

## CHARGEUR L. ROSENGART

B<sup>ts</sup> S. G. D. G.

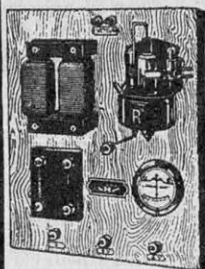

MODÈLE N° 3. T. S. F.

sur simple prise de  
courant de lumière  
*charge toute batterie*  
de 4 à 6 volts sous 5 ampères

SIMPLICITÉ  
SÉCURITÉ  
ÉCONOMIE

Notice gratuite sur demande  
21, Champs-Élysées, PARIS

TELEPHONE : ELYSEES 66 60

8 ANS D'EXPÉRIENCE  
25.000 APPAREILS  
EN SERVICE

## LA RAPIDE-LIME

S'adapte instantanément aux ÉTAUX

Travaille avec précision.

l'Acier, le Fer, la Fonte,

le Bronze

et autres matières  
Plus de Limes !

Plus de Burins !

TOUT LE MONDE  
AJUSTEUR-MÉCANICIEN

— NOTICE FRANCO —

JACQUOT & TAVERDON  
56-58, rue Regnault  
— PARIS (13<sup>e</sup>) —

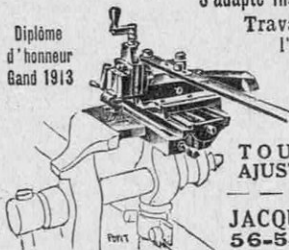

Diplôme  
d'honneur  
Gand 1913

INDUSTRIELS, COMMERÇANTS,  
AGRICULTEURS, TOURISTES,

Faites vous-mêmes la REMORQUE dont vous avez besoin  
avec un montage DURAND.



N° 1. — Charge 250 kg.	N° 4. — Charge 1.500 kg.
N° 2. — Charge 500 kg.	N° 5. — Charge 2.500 kg.
N° 3. — Charge 800 kg.	N° 6. — Charge 3.500 kg.

ÉMILE DURAND

80, Avenue de la Défense, COURBEVOIE (Seine)  
Téléphone : Défense 06-03

# LE REPROJECTOR

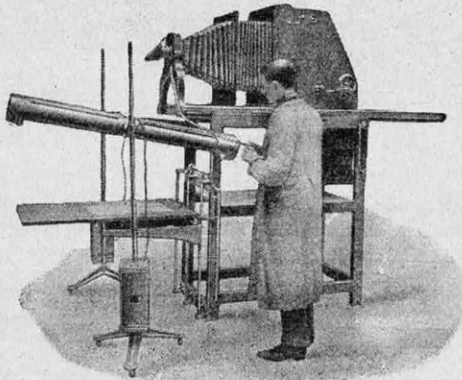

DÉMONSTRATIONS RÉFÉRENCES, NOTICES FRANCO

donne directement et rapidement, sur le papier, donc sans clichés, des copies photographiques impeccables, en nombre illimité, de tous documents : dessins, plans, esquisses, pièces manuscrites, contrats, chèques, comptes courants, gravures, dentelles, tissus.

Il réduit ou agrandit automatiquement à l'échelle jusqu'à cinq fois photographie le document aussi bien que l'objet en relief; utilise le papier en bobine aussi bien que la plaque sèche (le papier en bobine se déroule automatiquement devant l'objectif); projette les corps opaques aussi bien que les clichés sur verre. Simplicité de fonctionnement. Pas d'apprentissage spécial.

## TRAVAUX D'ESSAI

aux firmes intéressées au tarif le plus réduit

**DE LONGUEVAL & C<sup>ie</sup>, constructeurs**  
17, rue Joubert — PARIS

## LE MICRODYNE

Le plus petit moteur industriel du monde

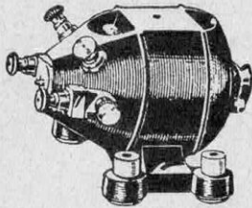

MOTEURS UNIVERSELS  
DE FAIBLE PUISSANCE

L. DRAKE, Constructeur  
240 bis, Bd Jean-Jaurès  
BILLANCOURT  
Téléphone : Molitor 12-39

Employez  
les sonneries  
"SONUS ALTER" fonctionnant  
directement sur l'alternatif  
E<sup>TS</sup> R. HOCHON  
65, rue de Villiers, Neuilly  
Tél. Maillot 20-59



## Cours par correspondance de PSYCHOLOGIE ÉSOTÉRIQUE

(La science des forces cachées de la nature)  
SCIENTIFIQUE — PRATIQUE — EFFECTIF  
Ecrivez à : Psychologie Ésotérique, enregistré casier 944,  
Station centrale, Montréal (Canada). — AGENTS DEMANDÉS

## PROPULSEURS ARCHIMÈDES



Moteur à régime lent

UTILITÉ — SPORT  
de 2 1/2 à 14 C. V.  
POUR LA TRACTION  
de 30 à 40 tonnes

LE PLUS RÉPUTÉ COMME  
DÉPART — DURÉE — CONSOMMATION  
Adopté par la Marine, les Ponts et  
Chaussées et les Colonies.

Demandez Notice 23 à

"ARCHIMÈDES"  
27, Quai de la Guillotière — LYON

SUCCURSALE BASSIN DE LA SEINE  
P. EURY, 22, boulevard Circulaire, GENNEVILLIERS

LE MEILLEUR  
ALIMENT MÉLASSÉ

8 GRANDS PRIX  
8 HORS CONCOURS  
MEMBRE DU JURY  
DEPUIS 1910

# PAÏL'MEL



POUR CHEVAUX  
ET TOUT BÉTAIL

USINE FONDÉE EN 1901 à TOURY 'EURE & LOIR,  
Reg. Comm. Chartres B. 41

MANUEL-GUIDE GRATIS



BREVETS, MARQUES, Procès en Contrefaçon

*H. Boettcher Fils*  
Ingénieur - Conseil PARIS

21, Rue Cambon



## La "RéBo"

Petite Machine à Calculer

**FAIT TOUTES OPÉRATIONS**

Vite - Sans fatigue - Sans erreurs

**INUSABLE - INDÉTRAQUABLE**

En étui portefeuille façon cuir..... **50 fr.**

En étui portefeuille beau cuir..... 75 fr.

Socle pour le bureau..... 18 fr.

Bloc chimique spécial..... 8 fr.

Modèle en étui cuir, avec socle et bloc (Recommandé).... **100 fr.**

Envoi immédiat, franco contre remb., en France

Étranger : Paiement d'avance, port en sus, 4 fr. par machine ou par socle

**S. REYBAUD, 37, rue Sénac, MARSEILLE**

(CHÈQUES POSTAUX 90-63)

ALIMENTATION par **CROIX** POSTES sur SECTEUR

# Notre poste

fonctionnera parfaitement sur le secteur si vous utilisez le matériel "CROIX"

Transformateurs et selfs, groupes condensation, chargeurs, appareils tension-plaque, appareils d'alimentation totale

Description détaillée dans Radio-Montages envoyé gratuitement.

**E. ARNAUD S.A.**  
PARIS

3, Impasse Thoreton, 3, rue de Liège  
Belgique : **BLETARD**, 43, rue Varin, **LIEGE**.

## L'eau biologiquement pure

### Stérilisateurs LEPAGE

Installation complète de Salles de Bains  
**APPAREILS DE STÉRILISATION**  
pour Salles de consultations médicales

**LEPAGE, URBAIN & C<sup>ie</sup>**

107 bis, rue de la Convention - PARIS

## 1 FRANC LE KILOWATT

avec les groupes électrogènes

### MONOBLOC

2 CV 1/2 - 1.000 Watts - 25/32/110 Volts  
avec poulie pour force motrice

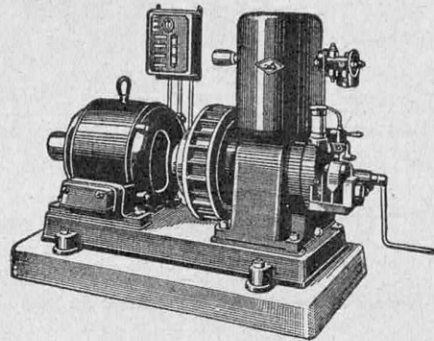

Notice franco en se recommandant de *La Science et la Vie*

**Établissements MONOBLOC**

90, Avenue Marceau, COURBEVOIE (Seine)

Tél. : Défense 14-77

**S. G. A. S.** ingén.-const. 44, rue du Louvre, Paris-1<sup>er</sup>  
Nos machines ont été décrites par « La Science et la Vie »



S.G.A. Paris "VOLT-OUTIL" (légers)

Qui que vous soyez (artisan ou amateur), VOLT-OUTIL s'impose chez vous, si vous disposez de courant lumière. Il forme 20 petites machines-outils en UNE SEULE. Il perce, scie, tourne, meule, polit, etc..., bois et métaux pour 20 centimes par heure.

**SUCCÈS MONDIAL**

## LUTETIA MODÈLES 1931

GROUPES AMOVIBLES POUR TOUS USAGES  
de 12 à 75 kilomètres à l'heure  
GROUPES FIXES LÉGERS  
CANOTS LÉGERS à GRANDE VITESSE  
CANOTS DE PROMENADE 5 à 6 places



**M. ÉCHARD**, Ingénieur-Const., 31, boulevard de Courbevoie  
Tél. : MAILLOT 15-51 - NEUILLY-SUR-SEINE



Quand vous avez chez vous la lumière électrique vous pouvez aussi avoir du Feu sans dépense supplémentaire de courant par l'Allumoire Electrique Moderne

Appareil breveté. En vente chez tous les Electriciens

Demander NOTICE franco, au Constructeur du "WIT" 67, Rue Bellecombé, LYON.

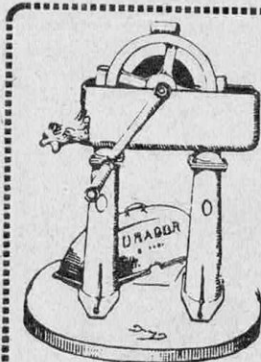
**DRAGOR**

Élévateur d'eau à godets pour puits profonds et très profonds. A la main et au moteur. Avec ou sans refoulement. - L'eau au premier tour de manivelle. Actionné par un enfant à 100 mètres de profondeur. - Ingelabilité absolue. - Tous roulements à billes. - Pose facile et rapide sans descente dans le puits. Donné deux mois à l'essai comme supérieur à tout ce qui existe. - **Garanti 5 ans.**

Élévateurs DRAGOR  
LE MANS (Sarthe)  
Pour la Belgique :

Voir article, n° 83, page 446.

39, allée Verte - Bruxelles

## Groupe électrogène ou Moto-Pompe RAJEUNI

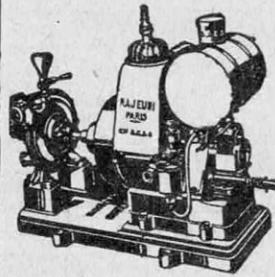

Bien que minuscule, ce Groupe est de la même excellente qualité que les autres appareils construits par les Etablissements RAJEUNI. Il comporte la perfection résultant d'essais et expériences continus. La longue pratique de ses créateurs se révèle dans sa construction simple et indéfectible.

Catalogue n°182 et renseignements sur demande.

119, r. St-Maur, PARIS-XI<sup>e</sup>  
Tél.: Ménilmontant 52-46

## UNE RÉVOLUTION !

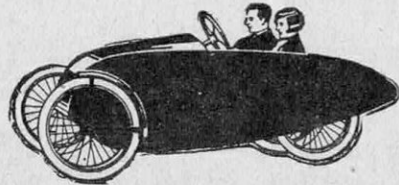

Savez-vous que l'on peut faire maintenant de l'automobile sans moteur, sans essence, sans permis, sans impôts ? Vous dites c'est incroyable ! Eh bien demandez la notice au constructeur : **MOCHET**, 68, Rue Roque-de-Fillol, PUTEAUX (Seine)

(Envoyez timbre pour réponse)

CHEMINS DE FER DE L'EST

## Circuits Automobiles des Vosges

Jun - Septembre

### AUTOUR DE VITTEL ET DES STATIONS THERMALES DE LORRAINE

- 1° De Vittel et de Contrexéville à Colmar par Bains, Plombières-les-Bains, Gérardmer et le col de la Schlucht.
- 2° De Vittel et de Contrexéville à Gérardmer et au Hohneck par Bains et Plombières-les-Bains.
- 3° De Vittel et de Contrexéville à Neufchâteau et Domrémy.
- 4° De Vittel à Sion.
- 5° De Gérardmer à Plombières-les-Bains.

### LA HAUTE MONTAGNE

- 1° De Belfort à Gérardmer par la route des Crêtes, le Ballon de Guebwiller, le Hohneck et la Schlucht et retour par le col de Grosse-Pierre et la Bresse.
- 2° De Belfort au Ballon d'Alsace.
- 3° De Belfort à l'Hartmannswillerkopf et au Ballon de Guebwiller.
- 4° De Gérardmer à Strasbourg par le col de Saales à l'aller et par le col du Bonhomme au retour.
- 5° De Gérardmer aux Trois-Epis par la vallée de Straiture, le lac Blanc et le lac Noir.

Pour tous renseignements, s'adresser au Bureau de Renseignements de la Gare de l'Est, à Paris.



## CHIENS DE TOUTES RACES

de garde, de POLICE jeunes et adultes supérieurement dressés. Chiens de luxe miniatures, d'appartement. Grands danois. Chiens de chasse, d'arrêt et courants. Terriers de toutes races, etc. etc. - Toutes races, tous âges.

Vente avec faculté échange, garantie un an contre mortalité. Expédition dans le monde entier.

SELECT-KENNEL, à BERCHEM-Bruxelles (Belgique) Tél. : 604-71

## INVENTEURS

Pour vos  
**BREVETS**

Adr. vous à: WINTHER-HANSEN, Ingénieur-Conseil  
35 Rue de la Lune, PARIS (2<sup>e</sup>) Brochure gratuite!

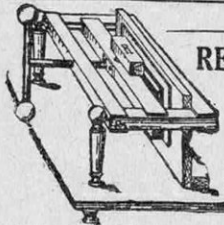

## RELIER tout SOI-MÊME

avec la RELIEUSE-MÈREDIEU est une distraction

à la portée de tous

Outillage et Fournitures générales

Notice illustrée franco contre 1 fr.

V. FOUGERE & LAURENT, à ANGOULÈME

## INVENTIONS ET RÉALISATIONS FINANCIÈRES

SOCIÉTÉ D'ÉTUDE ET DE VALORISATION EN PARTICIPATION

48, rue de la Chaussée-d'Antin, PARIS (9<sup>e</sup>) - Téléphone : Trinité 40-96 et 62-90

Brevets d'invention en France et à l'Étranger. - Toutes opérations relatives à la Propriété industrielle. - Négociation des brevets. - Valorisation des inventions. - Recherche de capitaux. - Constitution de Sociétés industrielles.



L'EXPOSITION  
COLONIALE

VISITEZ  
LE  
PAVILLON  
DE

**RICQLÈS**

Après l'été... viendra l'hiver

Si vous hésitez à faire la dépense  
du chauffage central, utilisez

**LES RADIATEURS SOLOR**



à circulation  
d'eau  
chauffés  
électriquement

Si vous possédez le chauffage central

songez à un chauffage additionnel en  
utilisant vos propres radiateurs et

**LES RÉSISTANCES SOLOR**

(Modèle déposé)

*Avec les nouveaux tarifs d'électricité pour usages  
domestiques, la dépense n'est plus prohibitive.*

ÉTABLISSEMENTS SOLOR - 5, rue Mazet, PARIS-6<sup>e</sup>



SES CONDENSATEURS

SES TAMBOURS A COMMANDES  
LATÉRALES RIGIDES

SES TAMBOURS A COMMANDES  
DE FACE PAR VIS TANGENTES

**L'AUTOREX**

71<sup>ter</sup>, rue Arago, MONTREUIL (Seine)  
Téléph. : Diderot 22-92

ENVOI FRANCO SUR DEMANDE DU TARIF 4

## BILLETS ALLER & RETOUR

COMBINÉS CHEMIN DE FER ET AUTOCAR

de

## PARIS-QUAI D'ORSAY

aux

Circuits automobiles de la Vallée de la Loire

Ce type spécial de billets, qui est appelé à un grand succès, se compose de coupons valables :

1° Pour l'aller et le retour de Paris-Quai d'Orsay aux gares centres des circuits automobiles d'Orléans, Blois, Tours, Saumur et Angers ;

2° Pour le ou les circuits automobiles appartenant aux Services officiels de la Compagnie d'Orléans, choisis par le voyageur, à son gré, au départ des gares ci-dessus.

Sur le parcours par fer sont appliquées, suivant le cas, la réduction ordinaire des billets aller et retour ou celles des familles nombreuses ou des réformés de guerre. Le voyageur bénéficie, de plus, de la faculté d'arrêt en plusieurs points (sauf pour billets du circuit d'Orléans).

Sur le parcours en autocar, il profite d'une réduction spéciale de 5 %.

La même réduction de 5 % est accordée également aux voyageurs qui se font délivrer conjointement, au départ de Paris-Quai d'Orsay, un billet de famille et des coupons de circuits automobiles rayonnant des gares centres énumérées ci-dessus.

CHEMINS DE FER PARIS-ORLÉANS

## LA ROUTE DES MONTS D'Auvergne

au départ du Centre touristique de  
**ROCAMADOUR (Lot)**

Du 6 juillet au 14 septembre 1931, Rocamadour, qui joint à l'attrait de sa situation merveilleuse le privilège d'être un excellent centre d'excursions dans le pays si pittoresque du Haut-Quercy et le point de départ d'un circuit vers les Gorges du Tarn, sera la tête de ligne d'un circuit automobile vers les monts d'Auvergne par la région si belle mais trop peu connue du Bas-Limousin.

En 3 journées, le voyage permet la visite de sites délicieux : Brive à l'ombre de ses vergers, les stations thermales de La Bourboule et du Mont-Dore. Puis, c'est le cœur du Massif cantalien : Murat, Le Lioran, Le Puy-Mary, la vallée de la Cère bondissante, Aurillac, Salers, et enfin le retour par les rives de la Dordogne.

Prix du transport pour les trois journées..... **350 francs**  
(Parcours partiels acceptés dans la mesure des places disponibles.)

Pour tous renseignements s'adresser : aux Agences de la Compagnie d'Orléans, 16, boul. des Capucines et 126, boulevard Raspail, ou à la Maison du Tourisme, 53, avenue George-V, à Paris; aux « Autocars Rocamadour-Padirac », à Rocamadour (Lot).

♦ ÉTÉ 1931 ♦

## La Route de Bretagne EN AUTOCAR

Voyage en 5 journées de Vannes à Dinard ou vice versa

**Départ de Vannes** : les samedis, du 6 au 27 juin et du 12 au 19 septembre; les samedis et lundis, du 29 juin au 7 septembre.

**Départ de Dinard** : les lundis, du 18 mai au 29 juin et du 7 au 21 septembre; les lundis et mercredis, du 1<sup>er</sup> juillet au 2 septembre.

**1<sup>er</sup> jour** : Vannes, Sainte-Anne-d'Auray, Carnac, Quiberon (1), Lorient, Quimperlé, Pont-Aven, Concarneau, Quimper.

**2<sup>e</sup> jour** : Quimper, Pointe-du-Raz, Audierne, Douarenez, Quimper.

**3<sup>e</sup> jour** : Quimper, Locronan, Morgat, Brest, Morlaix.

**4<sup>e</sup> jour** : Morlaix, Lannion, Tréstraou, Paimpol, Saint-Brieuc.

**5<sup>e</sup> jour** : Saint-Brieuc, Sable-d'Or-les-Pins, Dinard.

**Prix** du transport pour le parcours total **Vannes-Dinard**, ou vice versa : **490 francs**.

Liaisons directes facultatives moyennant supplément de 60 francs :

1° **Dinard-Vannes** ou vice versa (par Josselin);

2° **Vannes-La Baule** ou vice versa.

Pour renseignements et billets, s'adresser : aux gares de Paris-Quai d'Orsay, de Vannes, de Quiberon et de La Baule; aux Agences de la Compagnie d'Orléans, 16, boul. des Capucines, et 126, boul. Raspail, ou à la Maison du Tourisme, 53, avenue George-V, à Paris; aux Etab. J. Beaudré, à Dinan (Côtes-du-Nord), qui adressent une brochure illustrée sur demande.

(1) Quiberon peut être considéré comme tête de ligne au même titre que Vannes.

GRANDS RÉSEAUX DE CHEMINS DE FER FRANÇAIS

## EXPOSITION COLONIALE INTERNATIONALE DE PARIS

(Mai à Novembre 1931)

### Billets spéciaux d'aller et retour A PRIX RÉDUIT

A l'occasion de l'Exposition coloniale Internationale de Paris en 1931, il est délivré aux porteurs de bons à lots de cette Exposition, pendant la période comprise entre l'avant-veille de l'ouverture de cette manifestation et la veille de sa fermeture, et dans la limite de deux voyages par bon, des billets d'aller et retour à prix réduit, au départ d'une gare quelconque des Grands Réseaux français à destination de Paris, sous réserve d'un parcours simple de 200 kilomètres.

**RÉDUCTION** sur le prix doublé des billets ordinaires simples à plein tarif : 30 % de 200 à 500 kilomètres; 33 % au-dessus de 500 km.

**VALIDITÉ** : 10 jours de 200 à 500 kilomètres; 15 jours au-dessus de 500 kilomètres, sans faculté de prolongation.

Ces billets ne permettent l'enregistrement comme bagages que des objets à l'usage personnel des voyageurs.



## Pas de joli sourire sans Dentol...



Le **DENTOL** (eau, pâte, poudre, savon) est un dentifrice à la fois souverainement antiseptique et doué du parfum le plus agréable.

Créé d'après les travaux de Pasteur, il raffermi les gencives. En peu de jours, il donne aux dents une blancheur éclatante. Il purifie l'haleine et est particulièrement recommandé aux fumeurs. Il laisse dans la bouche une sensation de fraîcheur délicieuse et persistante.

Le **DENTOL** se trouve dans toutes les bonnes maisons vendant de la parfumerie et dans toutes les pharmacies.

# Dentol



Dépôt général :

Maison FRÈRE, 19, rue Jacob - Paris

**CADEAU** Pour recevoir gratuitement et franco un échantillon de **DENTOL**, il suffit d'envoyer à la Maison FRÈRE, 19, rue Jacob, Paris, sous enveloppe affranchie à 0 fr. 50, son adresse exacte et bien lisible, en y joignant la présente annonce de *La Science et la Vie*.

# L'ÉLECTRICITÉ PRATIQUE

A PORTÉE DE  
VOTRE MAIN

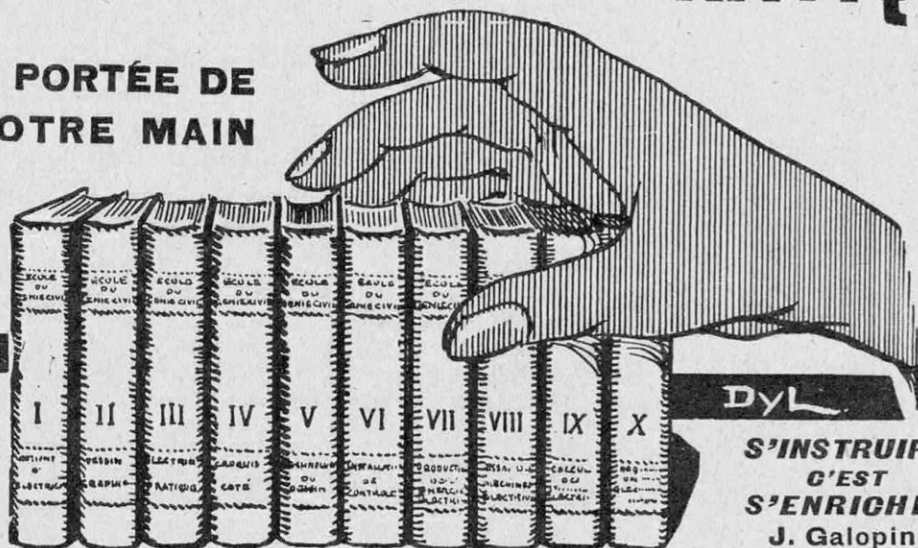

**S'INSTRUIRE  
C'EST  
S'ENRICHIR**  
J. Galopin.

## OUVRIERS, EMPLOYÉS, ÉTUDIANTS,

vous pouvez, en travaillant quelques heures chaque soir, quelle que soit votre instruction première, arriver à connaître à fond l'Électricité. Mais, pour cela, n'étudiez pas au hasard. Confiez-vous à la méthode progressive et à la fois pratique

DE L'ENSEIGNEMENT PAR CORRESPONDANCE DE

## L'ÉCOLE DU GÉNIE CIVIL

SOUS LE HAUT PATRONAGE DE L'ÉTAT

152, avenue de Wagram, Paris-17<sup>e</sup>

Des cours clairs, précis, concis, vous feront peu à peu connaître toutes les lois et les applications de l'Électricité. Les nombreux exercices soigneusement corrigés vous mettront à même, au bout de peu de temps, d'exercer votre métier comme un véritable expert.

Après chaque étape, un diplôme pourra vous être décerné, consacrant l'effort fait et vous permettant d'être déjà un homme supérieur, partant de gagner plus d'argent.

### Division des Études :

#### a) COURS NORMAUX

Les cours normaux s'adressent aux jeunes gens qui désirent connaître à fond l'Électricité et ses calculs. Ils peuvent être suivis, quelle que soit l'instruction du candidat, à condition de commencer par un degré qui soit en rapport avec les connaissances possédées.

- 1<sup>er</sup> degré : APPRENTIS ÉLECTRICIENS ET T. S. F. ;
- 2<sup>e</sup> degré : CONTREMAITRES DESSINATEURS ou OPÉRATEURS DE T. S. F. ;
- 3<sup>e</sup> degré : CONDUCTEURS ÉLECTRICIENS ou CHEFS DE POSTE T. S. F. ;
- 4<sup>e</sup> degré : SOUS-INGÉNIEURS ÉLECTRICIENS ou T. S. F. ;
- 5<sup>e</sup> degré : INGÉNIEURS ÉLECTRICIENS ou T. S. F.

b) Chaque degré comporte la fourniture de cours très clairs, de devoirs bien gradués et la correction de ceux-ci. Chaque degré comprend la fourniture de 10 volumes.

c) Prix spécialement réservés aux lecteurs de *La Science et la Vie* qui s'inscriront durant le présent mois et le mois suivant : 1<sup>er</sup> degré, 200 fr. — 2<sup>e</sup> degré, 300 fr. — 3<sup>e</sup> degré, 500 fr. — 4<sup>e</sup> degré, 750 fr. — 5<sup>e</sup> degré, 1.200 fr. Payable 1/10 à l'inscription et le reste en 10 versements mensuels, ou au comptant avec 25 % de réduction.

**BULLETIN A RECOPIER ET A ADRESSER A LA DIRECTION**

Prière de m'envoyer le cours de .....  
Ci-joint mon premier versement (ou le montant total moins 25 %). Le tout conformément au  
tarif réduit du n° 169 de LA SCIENCE ET LA VIE.

SIGNATURE ET ADRESSE LISIBLES :

# LES MOTOPOMPES

## R.V.

### SONT MONOBLOC

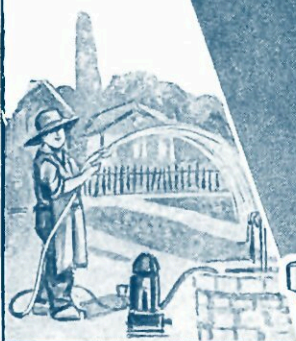

#### TYPE PB 2

1000 LITRES HEURE  
<sup>A</sup>  
 25 MÈTRES DE HAUTEUR  
 OU  
 1500 LITRES HEURE  
<sup>A</sup>  
 15 MÈTRES DE HAUTEUR  
 PUISSANCE 1/4 DE CHEVAL  
 CONSOMMATION 275 ℥ HEURE  
 POIDS 6 Kgs 600

#### TYPE PM 3

1500 LITRES HEURE  
<sup>A</sup>  
 40 MÈTRES DE HAUTEUR  
 OU  
 2800 LITRES - HEURE  
<sup>A</sup>  
 30 MÈTRES DE HAUTEUR  
 PUISSANCE 1/2 CHEVAL  
 CONSOMMATION 550 ℥ HEURE  
 POIDS 12 Kgs

SOCIÉTÉ ANONYME FRANÇAISE

## RENÉ VOLET

(OUTILERVÉ)

**PARIS-12<sup>e</sup>**  
 20, aven. Daumesnil  
 Tél.: Did. 52-67  
 Outiltervé-Paris 105

**LILLE**  
 28, rue Court-Debout  
 Tél.: 58-09  
 Outiltervé-Lille

Capital: Frs 15.000.000  
 SIÈGE SOCIAL:  
**VALENTIN**  
 (Seine-et-Oise)

**BRUXELLES**  
 65, rue des Fouloirs  
 Tél.: 176-54  
 Outiltervé-Bruxelles

**LONDRES E. C. 1**  
 242, Goswell Road  
 Ph. Clerkenwell: 7.527  
 Outiltervé-Barb-London

Bureaux à BORDEAUX, TOULOUSE, LYON et MARSEILLE

**AGENCES dans les pays étrangers suivants :**

ESPAGNE, Barcelone. — HOLLANDE, Amsterdam. — ITALIE, Turin. — TCHÉCOSLOVAQUIE, Prague. — AFRIQUE DU NORD: Alger. — MADAGASCAR, Tananarive. — INDOCHINE, Saïgon, Phnom-Penh, Haiphong, Hanoi. — AUSTRALIE, A. dé. aide. — JAPON, Kobé, Akashi-Machi. — CANADA, Toronto, Ontario. — MEXIQUE, Mexico. — CHILI, Santiago. — GRÈCE, Athènes. — POLOGNE, Varsovie. — YOUgosLAVIE, Belgrade. — PORTUGAL, Lisbonne. — SUISSE, Lausanne. — INDES, Calcutta, Madras. — BIRMANIE, Fangoon. — ALLEMAGNE, Berlin. — MARTINIQUE, Fort-de-France. — MAROC, Casablanca. — CUBA, La Havane. — SYRIE, Beyrouth. — ROUMANIE, Bucarest.

LA

# SCIENCE ET LA VIE

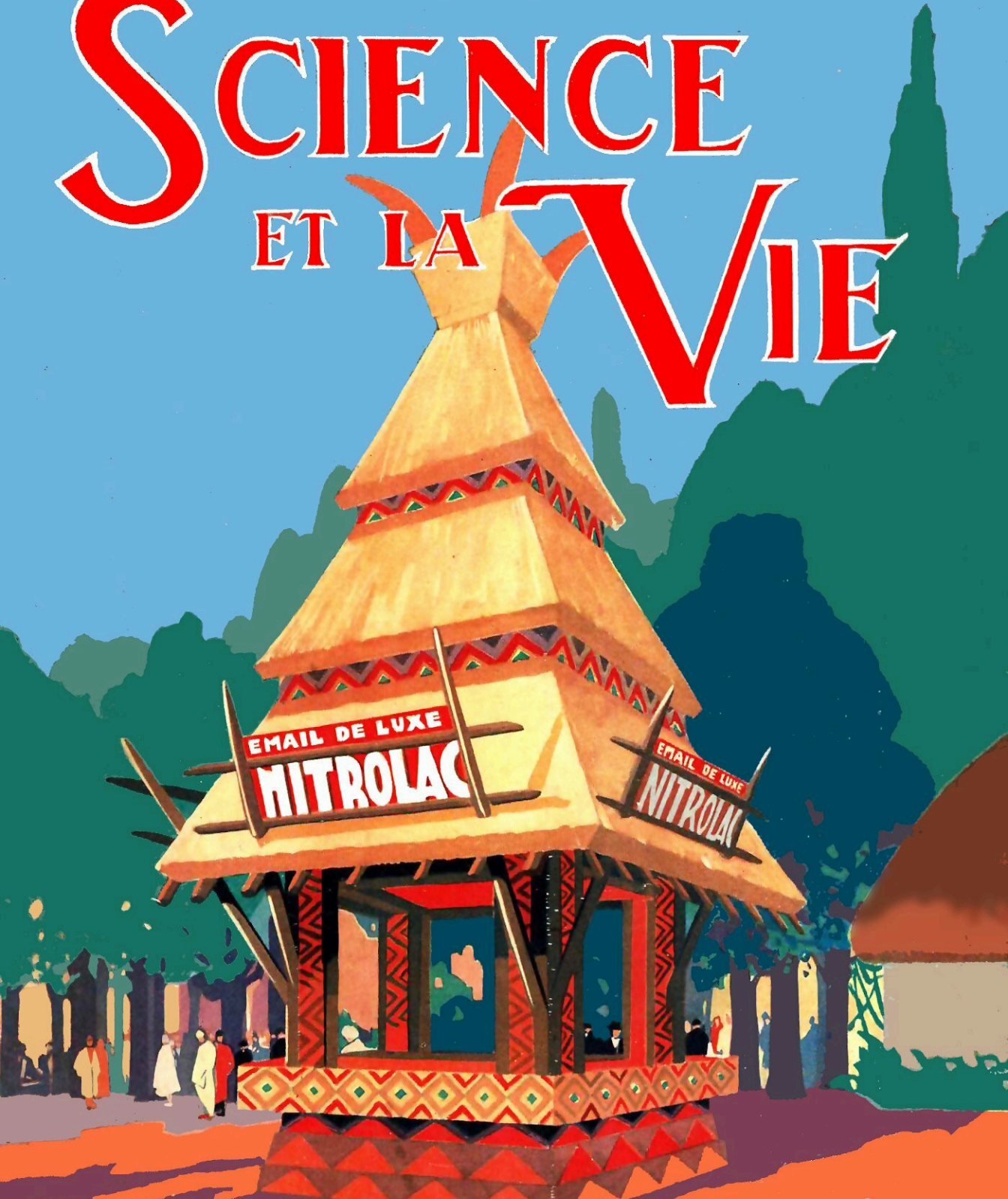

UNE MERVEILLE A L'EXPOSITION COLONIALE  
LE PAVILLON DE LA S<sup>T</sup>E NITROLAC

*Raymond Soubria*